N° 145
OCTOBRE 2021

MAROMME MA VILLE

MAGAZINE D'INFORMATIONS MUNICIPALES



Maromme s'engage dans la lutte contre le cancer du sein

SOLIDARITÉS :
OCTOBRE ROSE &
SEMAINE BLEUE

PORTRAIT :
RENCONTRE AVEC
CHLOÉ FLAHAUT

LOISIRS :
LE MOIS DE LA PEUR À LA
MÉDIATHÈQUE

ÉTAT-CIVIL

NAISSANCES

AOÛT

08 NOURA OUHBI
13 FATOUMATA DIAKHABI
18 ALICE AUBIN
28 TALYA SABSABI

SEPTEMBRE

11 ETHAN CARDON

MARIAGES

SEPTEMBRE

20 LINDA LUKEBA ET JEAN-EDOUARD ROUCOU

DÉCÈS

AOÛT

01 GUY WATTEBLED
05 ROGER LELIÈVRE
07 JACQUES HÉBERT
08 NICOLLE BATELIER
10 DANIEL BRÉANT
18 MARIE BÉCASSE
24 SYLVIE VAILLANT
30 ALBERT RIGALLEAU
31 PAULETTE DESHAYES

SEPTEMBRE

09 ODETTE QUESSE
13 MARCELLE MAUGER
14 GILBERTE FRILOUX

Mairie Place Jean Jaurès

Accueil & Standard **02 32 82 22 00**
Accès réglementé UNIQUEMENT SUR RENDEZ-VOUS
du lundi au vendredi de 8h15 à 12h30 et de 13h15 à 17h15

Point relais de proximité

Bibliothèque Jean Boccace - Parc de Signa Quartier de La Maine

Accueil & Standard **02 32 82 22 09**
Accès réglementé UNIQUEMENT SUR RENDEZ-VOUS
le mercredi de 10h à 12h et de 14h à 18h
le vendredi et le samedi de 14h à 18h

Police Municipale 06 34 54 59 65

ou par mail : messagerie.citoyenne@ville-maromme.fr
Internet : www.maromme.portailcitoyen.eu

Allo communauté

Numéro vert de la Métropole Rouen Normandie - 7jrs/7 - 24h/24

0 800 021 021

ou sur internet

www.metropole-rouen-normandie.fr/ma-metropole

Permanences du Maire

David Lamiray reçoit dans son bureau les personnes munies d'un pass sanitaire ou propose des entretiens téléphoniques et des visioconférences.

Prise de rendez-vous : 02 32 82 22 00

www.maromme.fr

Toute l'actualité de la ville est à retrouver :

sur l'application "**MarommeMaVille**"
(à télécharger sur votre smartphone ou votre tablette)

sur le site **www.marommeactu.fr**

et sur les réseaux sociaux :
MarommeMaVille
Twitter Facebook Instagram

MAROMME, MA VILLE
Éditeur : **Mairie de Maromme**
Directeur de la publication : **David Lamiray**
Réalisation graphique, prises de vues, rédaction : **Anne Cordenie, Christopher Gilbert, Bruno Huré, Marie-Claude Masurier, Maxime Morlaine**
Impression : **Imprimerie IRS**
Distribution : **Ville de Maromme**

Contact :
communication@ville-maromme.fr

- Document imprimé sur papier certifié 100% recyclé. Ecolabel Européen -

SOLIDARITÉ & PRÉVENTION

Sur ce sujet, il n'y a pas de controverse possible. Les chiffres parlent d'eux-mêmes. Tous les ans, près de 58 450 cas de cancer du sein sont détectés et plus de 12 000 femmes en décèdent. Il faut le dire, le faire savoir, le répéter, le cancer du sein est le cancer le plus meurtrier chez la femme. Il est donc impératif d'informer des risques et de persuader de la nécessité de se faire dépister. C'est malheureusement là où le bât blesse. Avec seulement 50% des femmes qui concèdent à l'examen préventif, le taux de dépistage est, disons-le clairement, bien trop faible. Il faut donc mobiliser. L'opération "Octobre rose" a vocation à mettre en lumière ce sujet de santé publique. Bien entendu, la Ville a un rôle à jouer et elle s'y emploie. Comme l'an dernier, l'adjointe aux solidarités, Christelle Poulain et les agents du service social organisent une série d'événements visant à interpeller toutes et tous afin que quiconque puisse être un relai auprès de son entourage. Chacun doit mener un travail de conviction pour prévenir et encourager au dépistage. Il est d'ailleurs important de préciser que ce cancer se soigne à la condition d'être détecté à temps.

Il faut donc en parler.
La communication est au cœur des solidarités. C'est à travers le dialogue et l'échange, dans le respect des différences, que se construit une société humaine et solidaire. C'est dans un esprit similaire que ce mois-ci, sous la houlette d'Annick Mertens, adjointe à l'animation des seniors, la Ville de Maromme participera à la semaine bleue. Il s'agit de moments privilégiés pour informer et sensibiliser le public sur l'importance de la place occupée par nos seniors. Il s'agit encore une fois de favoriser le lien social et de promouvoir le vivre ensemble parce que nous savons que les précarités s'amplifient par l'isolement.
La solidarité puise sa force et rayonne dans cette volonté partagée, commune et réciproque de faire société, tous ensemble, unanimement. Elle s'appuie sur des valeurs de justice, d'équité et de fraternité. Cela passe par une attention bienveillante et continuelle envers celles et ceux qui nous entourent, nos amis, nos voisins, l'autre quelqu'il soit. Elle est véritablement la clé qui permet d'instaurer une cohésion sociale durable et un vivre ensemble où chacun a la place qui lui est due.



David LAMIRAY
Maire de Maromme
Conseiller départemental de Seine-Maritime
Vice-Président de la Métropole Rouen Normandie

OCTOBRE ROSE

Je lutte contre le cancer du sein je passe une mammographie !

DIMANCHE 24 OCTOBRE
À 14H - ESPACE CULTUREL BEAUMARCHAIS



CONFÉRENCE & DÉFILÉ DE MODE

GRATUIT SUR INSCRIPTION **02 32 82 22 17**

LE DEPISTAGE SAUVE DES VIES

CHAQUE ANNÉE, LE MOIS D'OCTOBRE EST TRADITIONNELLEMENT CONSACRÉ À LA LUTTE CONTRE LE CANCER DU SEIN. RECONNAISSABLE À SON MYTHIQUE RUBAN, LA CAMPAGNE « OCTOBRE ROSE » MOBILISE PROFESSIONNELS DE SANTÉ, ASSOCIATIONS ET COLLECTIVITÉS, À L'IMAGE DES ACTIONS ENTREPRISES PAR MAROMME POUR SENSIBILISER LA POPULATION À LA QUESTION DU DÉPISTAGE...

Actuellement en France, 650 000 femmes sont concernées par cette maladie ; un chiffre auquel s'ajoutent les 50 000 nouveaux cas diagnostiqués tous les ans. Alors qu'il s'agit déjà de la première cause de mortalité par cancer chez la femme, avec environ 12 000 décès annuels, les agences de santé estiment désormais qu'une française sur huit présentera un risque de développer ce type de pathologie au cours de sa vie...

Pour lutter contre ce fléau, une solution existe : le dépistage. En effet, une détection précoce permet aujourd'hui d'atteindre des taux de rémission de 90%, tout en réduisant considérablement l'agressivité des traitements appliqués. Voilà pourquoi, un examen annuel chez un professionnel de santé est désormais fortement recommandé à partir de 25 ans, de même qu'une mammographie tous les deux ans après 50 ans.

[...] 1 francaise sur 8 présentera un risque de développer un cancer du sein au cours de sa vie [...]

Afin d'attirer l'attention du grand public sur l'importance de la prévention, la Municipalité s'est une fois de plus mobilisée. Christelle Poulain, 3ème adjointe en charge de la solidarité et des droits des femmes, s'est ainsi énormément investie pour élaborer une opération d'envergure : "*L'an passé, nous avions mis en place un défilé pour donner de la visibilité à cette campagne. Cette fois-ci d'autres manifestations ont également été programmées pour accentuer la communication et améliorer l'accompagnement des personnes. Le pôle d'action social a travaillé d'arrache-pied avec plusieurs partenaires, dont la Ligue contre le cancer ou l'Établissement français du sang en vue de toucher l'ensemble de la population.*"

8 OCTOBRE

Campagne de sensibilisation au dépistage. Un stand du *Comité féminin de Seine Maritime pour le dépistage précoce du cancer du sein* sera présent sur le marché pour aller vers les femmes qui ont « peur » de l'examen médical. L'objectif est de rassurer les personnes et de leur proposer un accompagnement jusqu'au cabinet de radiologie de Maromme, partenaire de l'opération.

9 OCTOBRE

Marche Rose*. En lien avec l'Entente Mont Saint Aignan Maromme Athlétisme, un parcours de 2km sera mis en place dans la ville pour récolter des dons en faveur de la ligue contre le cancer. Départ prévu à 14h30, place Jean Jaurès, suivi d'une conférence dans la salle Marianne (médiathèque).

24 OCTOBRE

Défilé de mode*. L'Espace Culturel Beaumarchais accueillera de 14h à 18h les membres de l'association *Unies pour Elles* qui présenteront les collections de la marque *Dieu créa la femme*. À l'issue du défilé, le docteur Pauline Jorda, gynécologue au Centre Henri Becquerel, prendra la parole pour un temps d'échange sur le cancer du sein.

** Information et inscription auprès du pôle d'action sociale : 02 32 82 22 17*

La Semaine Bleue

Bien dans âge, bien dans sa ville



Cette année et pour la première fois, Maromme participe à l'opération nationale « La Semaine Bleue ». Sept jours pour informer et sensibiliser l'opinion sur la place des séniors dans notre société. Sept jours pour briser les idées reçues sur le vieillissement. Rencontre avec Annick Mertens, adjointe à l'animation des séniors, chargée de l'événement.

À Maromme, l'équipe municipale fait du bien-être des séniors l'une de ses principales préoccupations. Attentive, elle met tout en oeuvre pour prévenir les risques et assurer tranquillité, accessibilité et lien social aux plus âgés. C'est la raison pour laquelle la Ville a décidé de participer à la semaine bleue, dont le mot d'ordre est : **365 jours pour agir et 7 jours pour le dire**. Cette semaine nationale dédiée aux retraités et aux personnes âgées est née en 1951, dans le but de lutter contre toute forme d'exclusion des séniors. Un thème qui tient à coeur à Annick Mertens, pour qui le lien social est l'une des clés pour bien vieillir. *« La semaine Bleue c'est avant tout mettre en avant le bien-vivre ensemble, le bien-vivre chez soi et dans sa ville […] C'est aussi agir pour casser les poncifs sur le vieillissement ».*



Ainsi, l'équipe du service séniors s'est mobilisée pour proposer un programme riche et varié, susceptible de convenir à chacun. Le point commun à toutes ces animations qui vont jalonner la semaine est qu'elles ont été conçues pour développer les rencontres. *« Des temps forts, comme la marche bleue, le concert de l'école de musique ou la représentation théâtrale vont permettre à toutes les générations de partager un moment convivial […] Nous avons également souhaité privilégier les échanges intergénérationnels, via la constitution d'une fresque réalisée par des enfants du centre de loisirs et des seniors et exposée à la résidence André Pican. »* Des moments d'échanges entre toutes les générations à ne surtout pas manquer !

À NOTER. Cette année, afin de satisfaire le plus grand nombre et parce que l'événement se veut rassembleur et fédérateur, la Municipalité a décidé d'organiser son traditionnel banquet sur deux jours, les 14 et 15 octobre prochains. Preuve, s'il le fallait encore, de l'attention soutenue qui est portée aux séniors.

Dans le cadre de la semaine bleue, la Ville de Maromme propose

LUNDI 4 OCTOBRE

Marche bleue au départ de l'arbre bleu
14h sur la place Jean Jaurès
encadrement par les éducateurs sportifs de la ville

MARDI 5 OCTOBRE

Atelier Art floral
(participation 25€ -15 personnes maximum)
14h30 à la salle Jeanne Thibaux

Concert de musique de chambre
20h à l'école de musique / Auditorium

MERCREDI 6 OCTOBRE

Constitution d'une fresque*
avec les enfants du centre de loisirs
14h au parc de Signa

JEUDI 7 OCTOBRE

Représentation théâtrale
14h30 à la salle Jeanne Thibaux

VENDREDI 8 OCTOBRE

Exposition des photos-messages et de la fresque*
14h30 à la résidence autonomie Pican

Lâcher de ballons
16h sur la place Jean Jaurès
Clôture de la semaine bleue marommaise.

Participation aux activités sur inscription au 02 32 82 22 17
PASS SANITAIRE OBLIGATOIRE









EXPOSITION.

Dans le cadre de la Semaine Bleue, la Ville expose à partir du 4 octobre des portraits de Marommais au bas de la rue des Martyrs. Ces clichés seront également visibles à la résidence André Pican. Une autre manière de valoriser les aînés.

L'IMAGE DU MOIS



L'IMAGE DU MOIS. On a choisi cette photographie de Romane Ravanel, photographe urbaine, prise à l'occasion de l'opération "Maromme en Roue Libre". Une rue des Martyrs de la Résistance entièrement libérée du trafic routier pour faire la promotion des mobilités douces.

Vous aussi, partagez votre photo du mois : communication@ville-maromme.fr
ou sur Instagram avec les mentions #maromme et #marommemaville






SCOLARITÉ. C'EST LA RENTRÉE ! Jeudi 2 septembre, plus de 1000 jeunes marommais ont pris le chemin de l'école sous un soleil radieux. Cette année encore, l'accueil s'est déroulé dans le respect du protocole sanitaire, ce qui n'a pas empêché les élèves des sept écoles primaires que compte la ville d'effectuer une rentrée en toute sérénité. A noter que l'installation provisoire des écoliers de l'établissement Thérèse Delbos dans la Maison Municipale des Associations s'est déroulée sans le moindre souci.



CÉRÉMONIE. UN AMOUR EN PLATINE. Le 7 juillet 1951, à 15h30, Bernard Lefrançois et Émilienne Dutilloy inauguraient la salle des mariages de Maromme, fraîchement rénovée, en présence du Maire Paul Vauquelin. À la même heure, 70 ans plus tard, David Lamiray renouvelait l'engagement de ce couple à l'amour inaltérable, à l'occasion de ses noces de platine.

Résidents du Village des Aubépins depuis 2017, ces "enfants de Maromme" se distinguent toujours aujourd'hui par leur vitalité et leur implication dans la vie associative de la commune. C'est également cet engagement qu'ont tenu à saluer le Maire et sa 1ère adjointe, Marie-Claude Masurier, en remettant au couple la médaille de la Ville. Souhaitons-leur encore de belles années de bonheur et donnons-leur rendez-vous pour les noces d'Albâtre !

Bon à savoir

RETOUR DES PERMANENCES EN MAIRIE !



Après plus d'un an d'interruption - du fait des restrictions liées à la pandémie - David Lamiray reçoit de nouveau les habitants dans son bureau à l'occasion des permanences du mercredi matin. *"Voilà enfin des permanences comme je les aime, avec des échanges plus naturels et donc plus conviviaux"* se réjouit le Maire. Même si le masque reste de rigueur, nul doute qu'il sera plus agréable de renouer le contact de cette manière !

Chaque mercredi matin,
de 09h30 à 12h30
Renseignements au :
02 32 82 22 00
Pass sanitaire obligatoire





FORUM DES ASSOCIATIONS. Le 4 septembre dernier, s'est tenue l'édition 2021 du forum des associations. Plusieurs dizaines d'exposants avaient donc pris position dans le complexe sportif Paul Vauquelin afin de faire découvrir aux habitants la richesse et la diversité des activités proposées sur Maromme. Grande nouveauté cette année, un village de l'environnement avait également été installé sous un chapiteau où une multitude de stands sensibilisaient les visiteurs au respect et à la préservation de leur territoire. De nombreuses animations étaient ainsi proposées sur le thème du développement durable, afin de toucher un large public : cuisine biologique, agriculture urbaine participative, produits ménagers faits maison, valorisation des déchets... En outre, l'événement fut aussi l'occasion pour la Ville de s'associer à la Ligue de Protection des Oiseaux. Une belle journée d'échange et de partage en l'honneur du monde associatif !

Suivez le guide !

Chaque année, la Ville réalise un guide des activités pour accompagner chacun(e) dans ses recherches d'associations. Vous y découvrirez une grande diversité d'offres, qui vous donneront l'opportunité de vous investir, de vous exprimer, de vous divertir et de vous cultiver...

Retrouvez la version numérique sur :

marommeactu.fr

ou via ce QR code



CITOYENNETÉ. Opération nettoyage ! Fin septembre, les habitants et commerçants de la rue de Binche se sont distingués au travers d'une belle initiative citoyenne. Ces derniers se sont en effet mobilisés pour mettre sur pied une session de nettoyage de leur quartier. Un joli effort collectif, qui fait écho aux opérations menées par la Ville dans le cadre du Mois de l'Environnement.







CULTURE. C'EST MON PATRIMOINE ! Le dispositif national « C'est mon patrimoine ! » permet à des milliers d'enfants de s'intéresser à l'histoire locale et participe à leur éducation artistique et culturelle hors du temps scolaire. A Maromme, le patrimoine industriel de la vallée du Cailly a servi de cadre à l'opération au travers, notamment, du Musée de la Corderie Vallois. Dans ce lieu de mémoire, les jeunes participants se sont vus proposer visites théâtralisées et ateliers de création artistique, accompagnés d'artistes professionnels. Une restitution générale, sous la forme d'une réalisation documentaire, est prévue pour novembre prochain !



SPORT. Maromme « Terre de Jeux ». Début septembre, la Ville accueillait le premier match de pré-saison du Rouen Métropole Basket. La rencontre se déroulait au gymnase Rabelais et s'est malheureusement soldée par une défaite pour les normands face au club de Denain. Cette opposition signait le grand retour des événements sportifs dans la commune, labellisée « Terre de Jeux 2024 », à un peu plus de 1 000 jours des Jeux Olympiques !

Vu sur les réseaux et dans la presse


L'ÉCO NORMANDIE

Innovation : la société Capillum propose une nouvelle vie aux cheveux coupés


bleu Seine-Maritime

Les coiffeurs de Maromme s'associent à une entreprise pour recycler les cheveux de leurs clients

Ce mois-ci, France Bleu et Paris-Normandie consacraient plusieurs articles au partenariat mis en place entre Maromme, ses coiffeurs et l'entreprise Capillum. Cette collaboration unique en France doit en effet permettre le développement d'une démarche éco-responsable visant à valoriser les déchets capillaires. Ainsi, une fois récoltés, les cheveux de toute la ville seront désormais utilisés pour la recherche médicale, la dépollution des eaux et des sols ou encore l'agriculture.

IMPÔTS FONCIERS

UN CHANGEMENT... QUI NE CHANGE RIEN

COMME CHAQUE ANNÉE, LES FEUILLES D'IMPÔTS TOMBENT À L'ARRIVÉE DE L'AUTOMNE. CERTAINS SE SERONT INTERROGÉS SUR LE TAUX IMPUTÉ À LA COMMUNE. ON VOUS EXPLIQUE POURQUOI.

Pour pallier au manque de recettes des communes par suite de la suppression progressive de la taxe d'habitation, le gouvernement a décidé de transférer la part de fiscalité destinée jusqu'alors aux départements vers les communes. Ainsi, les 60,60% figurant sur la feuille d'impôts 2021 est tout bonnement l'addition des deux taux précédents.

Vous retrouvez donc celui de la commune 35,24% et celui du Département de Seine-Maritime 25,36%. Force est de constater que les taux restent inchangés entre les deux années 2020 et 2021. L'augmentation d'une année sur l'autre est due à l'augmentation des bases indexées sur l'inflation et décidées par l'État...

2021

Commune : MAROMME (410), SEINE-MARITIME (76)

DÉTAIL DU CALCUL DES COTISATIONS

Taxes foncières 2021		Commune	Syndicat de communes	Inter communalité	Taxes spéciales	Taxe ordures ménagères	Taxe GEMAPI	Total des cotisations
Propriétés bâties	Taux 2020	60,60 %	%	%	0,10 %	8,06 %	%	
	Taux 2021	60,60 %	%	%	0,113 %	8,06 %	%	
	Adresse / Base / Cotisation / Cotisation lissée	Le détail de vos bases et cotisations par adresse figure sur le ou les feuillets annexes numérotés et adressés sous pli séparé envoyés au cours de la 2ème quinzaine de septembre						
	Adresse / Base / Cotisation							

La colonne concernant le Département a été retirée.

Les taux restent inchangés.

2020

Département : 760 SEINE-MARITIME — Commune : 410 MAROMME

TF 2020		Commune	Syndicat de communes	Inter communalité	Département	Taxes spéciales	Taxe ordures ménagères	Taxe GEMAPI	Total des cotisations
Propriétés bâties	Taux 2019	35,24 %	%	%	25,36 %	0,123 %	8,06 %	%	
	Taux 2020	35,24 %	%	%	25,36 %	0,10 %	8,06 %	%	
	Adresse / Base ① / Cotisation / Cotisation lissée ②	Le détail de vos bases et cotisations par adresse figure sur le ou les feuillets annexes numérotés et adressés sous pli séparé envoyés au cours de la 2ème quinzaine de septembre							
	Adresse / Base ① / Cotisation								

C'est bien l'addition des deux taux qui constitue le nouveau taux sans aucune augmentation.

LA MÉTRO À VÉLO

DEPUIS LE DÉBUT SEPTEMBRE, LA MÉTROPOLE ROUEN NORMANDIE A MIS EN PLACE LOVÉLO, UN NOUVEAU SERVICE PUBLIC DE LOCATION LONGUE DURÉE DE VÉLOS. UNE SOLUTION IDÉALE POUR TOUTES CELLES ET TOUS CEUX QUI VEULENT TESTER AVANT D'ACHETER.

LOVÉLO
location longue durée
Réseau Astuce



"*Opter pour le vélo, c'est choisir une alternative efficace à la voiture, sans contrainte horaire, sans difficulté de circulation ni de stationnement. Et c'est bon pour la santé : la pratique du vélo fait travailler tous les muscles, développe l'adresse et l'équilibre. 30 minutes de vélo par jour diminuent les risques cardio-vasculaires !*" peut-on lire sur le site de la Métropole. À cela s'ajoutent les bienfaits sur le climat et sur l'environnement.… Autant d'arguments positifs qui devraient séduire les habitants majeurs de la Métropole Rouen Normandie.

Ce nouveau service de location longue durée, disponible toute l'année, propose au choix :

Vélo de ville à assistance électrique : pour rouler plus, monter les côtés facilement et aller vite sans effort.
Vélo pliant : pour combiner le vélo et les transports en commun sans contrainte, et ranger son vélo même dans les petits endroits,
Vélo cargo avec ou sans assistance électrique : pour partager le vélo en famille en toute liberté ou faire ses courses.

Pas moins de 800 vélos électriques sont déjà disponibles. Côté tarifs, la Métropole Rouen Normandie a tenu à rendre ce service abordable pour tous avec un prix d'abonnement mensuel « grand public » à 30 € hors assurance. "*Ce tarif comprend la location du vélo, fourni avec 2 antivols, et une révision obligatoire à mi-parcours pour toutes les locations supérieures à 5 mois.*" Ce service de location longue durée de vélos s'inscrit dans une volonté de promouvoir les déplacements écoresponsables et représente une solution supplémentaire proposée par la Métropole Rouen Normandie pour faciliter la mobilité au sein de son territoire. Au même titre que le tramway, les lignes de bus ou la navette fluviale, ce dernier est intégré au réseau Astuce et dispose ainsi de points de contacts identiques.

*Toutes les informations relatives à ce service sont disponibles sur le site **reseau-astuce.fr** (menu : "Se déplacer", rubrique : "Lovélo").*

BON À SAVOIR :

À Maromme, il existe trois points de vente pour acheter des titres de transport en version magnétique (sauf titre groupe et Découverte 24h) ou (re)charger sa carte ASTUCE avec les titres et abonnements (sauf annuel).

Mag Presse
Centre Commercial du Cailly,
rue des Martyrs de la Résistance.
Vente de titres magnétiques et agréé rechargement carte Astuce

Plein Sud Presse
9, rue André Maurois -
La Maine.
Vente de titres magnétiques uniquement

Le P'tit Maromme
4, impasse Raymond Duflo.
Vente de titres magnétiques et agréé rechargement carte Astuce



CHLOÉ FLAHAUT

LA VOLONTÉ DE S'ENGAGER

NOMMÉE CONSEILLÈRE LE 29 JUIN DERNIER * CHLOÉ FLAHAUT SE VOIT PROPULSÉE BENJAMINE DU CONSEIL MUNICIPAL. DU HAUT DE SES 23 ANS, ELLE REJOINT L'ASSEMBLÉE DÉLIBÉRANTE AVEC UNE CURIOSITÉ ET UN ENTHOUSIASME RÉJOUISSANTS. PORTRAIT D'UNE JEUNE FEMME DISCRÈTE ET ENGAGÉE.

Pour Chloé Flahaut, c'est l'année des grandes premières. Outre son engagement pour la Ville, elle entame en effet une carrière de professeur de français. Après un master de lettres modernes et le CAPES en poche, elle est donc depuis la rentrée en poste dans le collège Jean Jaurès d'Evreux. Un travail qui la réjouit. *« Je sais que je veux être professeur depuis le stage de 3ème au collège que j'ai effectué dans une école primaire […] Au début, je voulais être professeur de mathématiques, puis j'ai changé d'avis et choisi le français »*. Il faut dire que l'éducation est un sujet qui lui tient particulièrement à cœur. *« Dans le collège où je travaille, je me rends particulièrement compte des disparités et donc de toute l'importance que revêt l'éducation en matière d'égalité et de cohésion sociale »*. Quant à l'amour de la langue française, l'élue l'a découvert avec le théâtre qu'elle pratique depuis l'âge de 10 ans. *« Mes frères et moi faisions de la musique. Le théâtre avait lieu dans une salle juste à côté et c'est comme ça que nous avons découvert l'activité […] Le virus s'est propagé à la famille, puisque quelques mois plus tard mon père nous a rejoints. Mon frère Clément s'est même lancé dans l'écriture de pièces puis de romans. Il vient de publier sa première nouvelle, La Nébuleuse »* dit-elle avec fierté.

Par ailleurs, la jeune femme s'investit aussi beaucoup dans la cause animale. *« Je suis engagée dans la protection des chats de rues, avec l'école des chats de Mont-Saint-Aignan. Notre but principal est de stériliser les félins et de sociabiliser les petits. Nous récupérons aussi les chats malades afin de les soigner et menons des campagnes de sensibilisation »*. Passionnée d'équitation depuis ces 8 ans, elle trouve le temps, 5 jours par semaine, de prendre soin de Baby Boy, son cheval depuis quelques mois... C'est avec le même engouement que Chloé évoque son engagement pour la Ville. *« Cela me plaisait de m'investir pour une ville qui m'a aidée, via ma compagnie de théâtre Les Gourm'en disent, ou encore avec les chantiers jeunes. Je trouve que c'est un juste retour des choses »*. Lancée, la nouvelle conseillère municipale poursuit. *« Je trouve cette mission très enrichissante, j'apprends beaucoup de choses […] Je découvre ma ville d'un autre point de vue et des personnes avec lesquelles j'ai beaucoup de choses à partager […] Je pense qu'il faut que chacun s'investisse dans notre ville, à quelque niveau que ce soit. Nous devons tous faire équipe et se montrer solidaires pour le bien être de chacun.»*

***Ont aussi rejoint le Conseil, dans l'équipe de la majorité : Jean-Claude Masson et dans l'opposition : Ludovic Manchon.**

DESSEINS D'AVENIR

LE DERNIER CONSEIL MUNICIPAL AURAIT PU LÉGITIMEMENT FIGURER À L'AGENDA DÉJÀ TRÈS COPIEUX DU MOIS DE L'ENVIRONNEMENT. ET C'EST PEU DE LE DIRE. AVEC UNE SÉANCE INTÉGRALEMENT CONSACRÉE AUX QUESTIONS ET AUX ENJEUX ENVIRONNEMENTAUX, LES ÉLUS ONT AFFIRMÉ, CONFIRMÉ S'IL LE FALLAIT, LEUR ENGAGEMENT ET LEUR DÉTERMINATION SUR LE SUJET. RETOUR SUR UN DÉBAT DÉMOCRATIQUE TOURNÉ VERS L'AVENIR.

L'orientation de la nouvelle équipe municipale est claire. L'environnement en général, le réchauffement climatique et le développement durable en particulier, sont au cœur de leurs préoccupations et au centre de chacune de leurs actions. Déjà, en instituant une délégation d'adjoint à l'environnement, confiée à Alexandre Lefevre, en instaurant une ligne budgétaire spécifique pour financer ces ambitions (une première dans l'histoire de la ville), plus récemment, en nommant Nelly Tocqueville conseillère municipale déléguée à la transition écologique et solidaire et en créant un comité de citoyen ad hoc, David Lamiray et son équipe ont donné le ton et surtout un cap. La Ville s'engage plus profondément, plus durablement dans l'écologie même si cela ne date pas d'hier. En effet, lors de cette dernière assemblée plénière, l'adjoint à l'environnement a ouvert la séance en présentant un point d'étape détaillé des engagements pris par la Ville dans le cadre de la COP21 locale. Alexandre Lefevre a repris point par point les différentes actions dans lesquelles la Ville est investie. En substance, il en ressort un effort soutenu pour honorer les 24 engagements pris en 2018. Plusieurs d'entre eux ont d'ailleurs déjà été réalisés notamment en matière de séquestration carbone, de plantations d'arbres ou encore de recours aux circuits courts locaux et bio pour les cantines scolaires.



Plantation de 700 arbres dans la forêt de Garstedt, avec les élèves des écoles de la ville, les agents de services techniques et les représentants de l'Office National des Forêts.

D'autres sont en cours comme par exemple le verdissement de la flotte municipale (véhicules électriques), le passage au led des équipements publics (65% réalisé) ou encore la mise en place de tables de tri dans les restaurants scolaires pour lutter contre le gaspillage (objectif zéro gaspi).

Mais la volonté d'aller plus loin face à l'urgence s'est concrétisée par l'intervention de David Lamiray. "*Nous ne pouvons plus attendre. Nous devons impérativement anticiper parce que la dangerosité du réchauffement climatique n'est plus à démontrer et parce que les conséquences auront un impact direct sur les habitants. Il est de notre responsabilité de les accompagner en les informant et en les soutenant, mais aussi et surtout en les intégrant pleinement à ces grandes transformations d'ampleur sociétale*". Ainsi, le Maire a annoncé la création d'un Agenda 2030.

"*Il nous faut nous imposer des échéances. Les tergiversations n'ont plus cours. Il est nécessaire de nous donner des objectifs définis pour agir. Il faut aussi que les habitants y participent activement parce qu'il s'agit de notre avenir commun*".

Est revenu alors à Nelly Tocqueville de préciser les modalités du Comité citoyen pour une transition écologique et solidaire que la Ville vient de lancer. Dans son intervention, l'élue a précisé l'importance de la pluralité des membres de ce comité et de leur engagement. Ce groupe de réflexion à vocation à devenir une force de propositions. C'est aussi un travail d'analyse et d'étude qui est attendu afin de permettre de prendre en considération l'ensemble des effets (environnementaux, sociaux, économiques, etc.).

Plus d'infos : www.marommeactu.fr

MOIS DE L'ENVIRONNEMENT

RETOUR EN IMAGES

La première édition du "Mois de l'environnement" vient tout juste de s'achever. Cet événement - qui a connu un franc succès à l'image notamment des campagnes de nettoyage des quartiers ou de l'opération Maromme en roue libre - a mis l'accent sur la sensibilité de la population envers la cause environnementale. Focus sur les différentes manifestations qui ont jalonné ce mois de septembre pas comme les autres...



Signature de la charte LPO à l'occasion du Village de l'Environnement



Formation à l'utilisation des composteurs



Nettoyage du quartier Dumont d'Urville

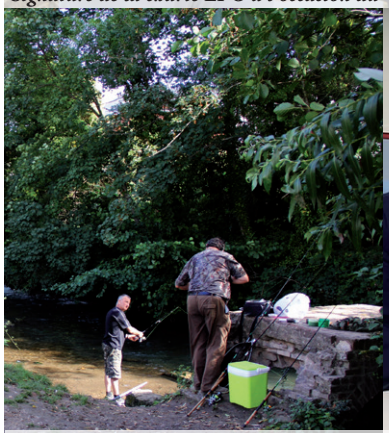

Session pêche dans le Cailly



Signature de la charte Capillum



Atelier de peinture pour les séniors



Nettoyage du quartier de la Clérette



Nettoyage du quartier de la Maine



Nettoyage du quartier de Binche



Présentation de la B-bot



Intervention sur le recyclage auprès des éléves de la ville



Session de gym douce pour les séniors



Découverte des richesses naturelles de la forêt



Exposition "Le végétal dans tous ses états"



Initiation à la trottinette



Opération "Maromme en roue libre"



Sortie des habitants de la résidence des Aubépins

CE MOIS-CI, LA MÉDIATHÈQUE A DÉCIDÉ DE VOUS FAIRE FRISSONNER... MÊME PAS PEUR !

DU MARDI 5 AU SAMEDI 26 OCTOBRE

EXPOSITION ARSENIC ET BOULE DE GOMME

Exposition

CRIC ! CROC ! Oserez-vous entrer dans cette abominable exposition où se côtoient, monstres, fantômes, sorcières et bien plus ?



MERCREDI 6 OCTOBRE - 14H30

FRESQUIENNES

Eloge du noir *(dès 7 ans)*

Une expérience des sens et du sens « Dans le noir , sans voir, pour mieux sentir et écouter des histoires qui font voyager ailleurs… » .

**(voir programme du festival de contes de Fresquiennes & Caux)*

MARDI 12 OCTOBRE - 18H

DIABOLUS IN MUSICA

Conférence musicale *(dès 15 ans)*

Musique et magie, noire de préférence, ont dans l'histoire souvent été étroitement liées. La causerie «Diabolus in musica» vous propose de découvrir des récits où la sorcellerie s'est dangereusement mêlée à la musique

VENDREDI 8 OCTOBRE - 18H30

LEÇON DE CHIMÈROLOGIE

Conférence théâtralisée sur les chimères *(dès 12 ans)*

Venez découvrir l'univers des chimères avec Camille Renversade et Dominic Marquet lors d'une conférence théâtralisée. Dragons, loups garous et autres monstres imaginaires n'auront plus de secret pour vous !



LES JEUDIS 14 ET 21 OCTOBRE - 17H45

LES ACROSTICHES DE LA PEUR

Atelier d'écriture *(dès 15 ans)*

Venez frissonner et faire trembler les mots lors de notre atelier d'écriture à la médiathèque !

VENDREDI 15 OCTOBRE - 18H

COMMENT GÉRER SON STRESS AU QUOTIDIEN ?

Le rendez-vous du bien-être ! *(dès 15 ans)*

Venez vous débarrasser de vos peurs avec Madame Girot pour une séance de sophrologie.

SAMEDI 16 OCTOBRE

10H

BOUH ! LES BÉBÉS LECTEURS

(jusqu'à 4 ans)

Histoires, comptines et jeux de doigts pour donner le goût de lire aux tout-petits ...

14H

APRÈS-MIDI JEUX DE SOCIÉTÉ

(tout public)

Affrontez monstres, vampires et zombies lors de parties de jeux endiablées !

16H

L'AUBE DU CINÉMA FANTASTIQUE

(dès 12 ans)

Une petite sélection de films pour découvrir les débuts du cinéma d'horreur.



MERCREDI 20 OCTOBRE - 14H

CRÉATION D' HOLOGRAMMES

(dès 12 ans)

Vous avez : 1 Boite en carton créatif, 1 étui CD dont vous ne vous servez plus, 1 cutter. Le Séquoia vous propose de construire votre boite à hologramme !

MARDI 26 OCTOBRE - 18H

SCARY CLUEDO !

Soirée escape game *(dès 15 ans)*

Quelques semaines après l'explosion du laboratoire Vector Industrie, les survivants de cette apocalypse arrivent près d'une tente médicale quasiment abandonnée. Dans moins d'une heure il va faire nuit et les zombies sont de plus en plus affamés...avec l'équipe LU6D

SAMEDI 30 OCTOBRE - 14H

RENDEZ-VOUS DES GAMERS

(dès 6 ans)

En immersion grâce au casque de réalité virtuelle ou avec Luigi, partons à la chasse aux fantômes !

SAMEDI 30 OCTOBRE - 16H

L'AUBE DU CINÉMA FANTASTIQUE

(dès 12 ans)

MARDI 19 ET VENDREDI 22 OCTOBRE - 18H

SCARY COUTURE !

Coudre les tissus qui font peur *(dès 15 ans)*

Vous appréhendez de coudre de la dentelle, du viscose, du jersey ? Venez découvrir quelques petites astuces pour vous lancer dans vos futures créations ! La liste du matériel vous sera fournie à l'inscription.



SAMEDI 23 OCTOBRE - 16H

SYLARTICHOT

Rencontre avec le youtuber Sylartichot *(dès 15 ans)*

Le youtubeur spécialisé dans l'étrange et le paranormal vous propose une rencontre autour des mythes et des faits énigmatiques s'étant produits en Normandie...

MERCREDI 27 OCTOBRE - 16H

LE BLIND TEST DE L'HORREUR

(dès 12 ans)

Frissons garantis avec ce quiz où vous devrez deviner le titre d'un classique du film d'horreur dès les premières notes de sa musique !

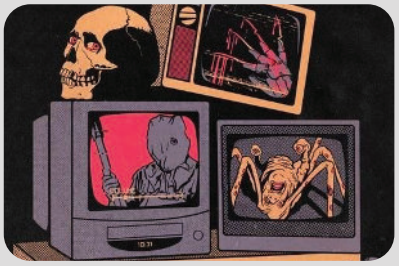



JEUDI 28 OCTOBRE - 14H

RENDEZ-VOUS DES MAKERS

Fabrique ton petit monstre à la Médiathèque ! *(dès 8 ans)*

Grrrrrrrr... Viens fabriquer ton petit monstre à la médiathèque avec la fraiseuse numérique !

VENDREDI 29 OCTOBRE

10H

ATELIER CUISINE

(dès 15ans)

Bave de crapaud, sang de gnôrk, crachat de belbakir.... Voici quelques ingrédients pour préparer les boissons de l'effroi !!!

18H

LECTURES QUI FONT PEURRR !

(dès 15 ans)

La compagnie théâtrale La Dissidente vous propulsera dans des extraits d'œuvres ou de très courtes nouvelles qui génèrent frousse et frissons…

19H

COCKTAIL HALLOWEEN

(tout public)

Pour clôturer ce mois d'octobre les usagers sont conviés à un temps de partage et de grignotage à la médiathèque

JUSTE DES RIRES



APRÈS UNE SAISON EN DENT DE SCIE POUR CAUSE DE PANDÉMIE, LES ARTISTES REMONTENT SUR SCÈNE ET C'EST UNE BONNE NOUVELLE. ON S'IMPATIENTE D'ENTENDRE RIRE LA SALLE ENTIÈRE.

Encore une fois, l'espace Beaumarchais ne déroge pas à sa réputation avec une saison culturelle placée sous le signe de l'humour d'une part et de la poésie pour le jeune public d'autre part.

Dans la première catégorie, c'est un florilège d'artistes rompus au stand-up et one man show qui s'annonce. D'Arnaud Tsamère à Christelle Cholet, d'Axel Lattuada à Seb Mellia ou encore Benjamin Tranié pour ne citer qu'eux, les artistes qui vont se succéder sur scène ont un seul point commun: le talent ! Ils développent chacun un style singulier, une langue personnelle, un univers bien à eux, qu'il soit trash ou décalé…

C'est l'une des raisons pour laquelle il est préférable d'aller tous les voir. Les pièces de théâtre programmées sont elles aussi frappées du même sceau. Des comédies enjouées et désopilantes à ne manquer sous aucun prétexte.

Dans la seconde catégorie, l'approche est plus onirique et féérique. Les compagnies accueillies vont permettre aux enfants (aussi aux parents) de se familiariser avec le spectacle vivant. "L'accès à la Culture pour tous fait partie de nos priorités […] C'est la raison pour laquelle le prix des places pour le jeune public est plafonné à 3€ pour les Marommais" rappelle Didier Simonin, l'adjoint à la Culture.

Attention, la billetterie se situe désormais au conservatoire municipal de musique, 14 rue de la république. Elle est ouverte le lundi de 10h30 à 12h et le mardi et le jeudi de 14h à 16h.

L'intégralité de la programmation et la **vente en ligne** sont à retrouver sur : **www.espacebeaumarchais.fr** *(Pass sanitaire obligatoire)*



DÉRANGÉE
Anita Molinero

Faut-il encore présenter Anita Molinero et ses 40 ans de carrière ?

Cette artiste française de premier plan a toujours su renouveler sa pratique de la sculpture tout en gardant une touche si particulière et reconnaissable parmi toutes. Anita Molinero a un style, une impertinence, une folie, voire une rage… Bref, elle est peut-être un peu dérangée, mais quel beau compliment pour une artiste !

L'exposition « Dérangée » présente un ensemble de pièces de l'artiste dont certaines inédites, 6 mois avant sa rétrospective au Musée d'Art Moderne de la ville de Paris.

À ~~l'Académie~~, 96 rue des Martyrs, du 18 septembre au 14 novembre 2021.

Entrée libre sur demande, tous les jours de 14h à 19h.

SOUS RÉSERVE COVID 19 DES MESURES SANITAIRES

Vendredi 1er octobre

14h30
PRÉSIDENTS
Cinéma / Comédie

De Anne Fontaine
Avec Jean Dujardin, Grégory Gadebois, Doria Tillier

Espace Beaumarchais
Cultura'Ma : 3,5€ / Ext. 5€

Billetterie en ligne :
www.espacebeaumarchais.fr



Samedi 2 octobre

14h
ATHLÉTISME / Animation jeunes
Complexe Paul Vauquelin
Emsam Athlétisme : 06 87 41 46 88



20h30
AMANTS À MI-TEMPS
Théâtre / Comédie

Les Français sont les meilleurs amants du monde, c'est ce qui se dit. Ce sont aussi les plus infidèles ! Une comédie sur l'Amour, la fidélité, l'amitié, la lâcheté et le sexe...

Espace Beaumarchais
Cultura'Ma : 10€ - 15€ / Ext. 25€
www.espacebeaumarchais.fr

Dimanche 3 octobre

10h00
HANDBALL / Match seniors masculins
Gymnase Cauchy
Maromme Handball : 06 32 31 15 15

14h00
VOLLEYBALL / Match N3
Gymnase Lesueur
MCV76 : 06 71 90 05 70

Lundi 4 octobre

14h00
MARCHE BLEUE Place Jean Jaurès

Mardi 5 octobre

20h
CONCERT DE MUSIQUE DE CHAMBRE
Auditorium de l'école de musique

Mercredi 6 octobre

14h30
OPÉRATION PORTUGAL
Cinéma / Comédie

De Frank Cimière
Avec D'Jal, Sarah Perles, Pierre Azéma

Espace Beaumarchais
Cultura'Ma : 3,5€ / Ext. 5€

Billetterie en ligne :
www.espacebeaumarchais.fr



Jeudi 7 octobre

14h30
QUI C'EST TI QUI PORTE LA CULOTTE
Théâtre / Comédie
Salle Jeanne Thibaux
Réservation : 02 32 82 22 17





20h30
CHRISTELLE CHOLLET
Spectacle / Humour

Christelle Chollet revient avec son 5ème one woman show "N°5 de Chollet"

Espace Beaumarchais
Cultura'Ma : 10€ - 15€ / Ext. 32€
www.espacebeaumarchais.fr

Vendredi 8 octobre

16h00
LÂCHER DE BALLONS
Dans le cadre de la semaine bleue consacrée aux séniors
Place Jean Jaurès

20h30
OPÉRATION PORTUGAL *(VOIR CI-DESSUS)*
Cinéma / Comédie

Samedi 9 octobre

8h00 / 22h00 (également le dimanche 10 octobre)
BADMINTON / 17èmes envolée de plumes
Complexe Paul Vauquelin
MDMSA Badminton : 07 61 92 33 30

14h30
MARCHE ROSE *(avec le club EMSAM)*
Place Jean Jaurès

Mercredi 13 octobre

14h30
UN TOUR CHEZ MA FILLE
Cinéma / Comédie



De Eric Lavaine
Avec Josiane Balasko, Mathilde Seigner, Jérôme Commandeur

Espace Beaumarchais
Cultura'Ma : 3,5€ / Ext. 5€

Billetterie en ligne :
www.espacebeaumarchais.fr

18h00
CONFÉRENCE - LES ÉCRANS
Social-Enfance / Ouvert à tous

Comment accompagner nos enfants dans l'apprentissage des écrans ?

Médiathèque Le Séquoïa
www.lireamaromme.fr

Samedi 16 octobre



13h00
ANIMATIONS "OCTOBRE ROSE"
(Amicale Laïque de Maromme)
Complexe Paul Vauquelin
Informations au 02 35 76 66 54

19h00
BAL COUNTRY *(Country Vallée Club in Liberty)*
Salle Jeanne Thibaux
Sur invitation

Mercredi 20 octobre



14h30
OSS 117 ALERTE ROUGE EN AFRIQUE NOIRE
Cinéma / Comédie

De Nicolas Bedos
Avec Jean Dujardin, Pierre Niney, Fatou N'Diaye

Espace Beaumarchais
Cultura'Ma : 3,5€ / Ext. 5€

Billetterie en ligne :
www.espacebeaumarchais.fr

Dans le cadre de la semaine bleue consacrée aux séniors

Dans le cadre d'Octobre Rose

Vendredi 22 octobre

20h30
OSS 117 *(VOIR CI-DESSUS)*
Cinéma / Comédie

Dimanche 24 octobre

14h00
DÉFILÉ DE MODE & CONFÉRENCE

Espace Beaumarchais
Inscriptions au 02 32 82 22 17



Mercredi 27 octobre



14h30
LES CROODS 2
Cinéma / Animation

De Joel Crawford
Avec Antoine de Caunes, Emma de Caunes, Nicolas Cage

Espace Beaumarchais
Cultura'Ma : 3,5€ / Ext. 5€

Billetterie en ligne :
www.espacebeaumarchais.fr

Jeudi 28 octobre

14h30
STAGES DE PRATIQUE ARTISTIQUE
Ateliers gratuits pour les enfants de 6 à 12 ans

~~L'Académie~~ du SHED

Informations et inscriptions :
publics@le-shed.com
09 84 24 32 17
www.le-shed.com



Vendredi 29 octobre

14h30
STAGES DE PRATIQUE ARTISTIQUE
Deuxième journée (voir ci-dessus)

14h30
LES CROODS 2 *(VOIR CI-DESSUS)*
Cinéma / Animation - **Espace Beaumarchais**
Cultura'Ma : 3,5€ / Ext. 5€
Billetterie en ligne : *www.espacebeaumarchais.fr*



Pour connaître le nom :

Médecin de garde 116 117

Pharmacie de garde 32 37

Vétérinaires 02 35 91 03 16

Samu 15
Police 17
Pompiers 18
Toutes urgences 112
Numéro prioritaire sur les téléphones portables vers pompiers ou samu

Police Municipale de Proximité : 06 34 54 59 65

Urgences pour les personnes sourdes ou malentendantes 114
Alerter les secours par SMS ou Fax - 24h/24, 7jrs/7

Samu social 115
N° gratuit depuis un poste fixe - 24h/24, 7jrs/7

Centre anti-poison 02 35 88 44 00
Hôpital Charles Nicolle

Centre médico-social 02 35 75 16 35
17, rue de l'Eglise - Maromme

Croix-Rouge écoute 0 800 858 858
N° gratuit depuis un poste fixe
Lun. au ven. 10h à 22h - Sam. et dim. 12h à 18h

Sexualité-Contraception Avortement 0 800 803 803
N° gratuit et anonyme depuis un poste fixe -
Lun. au ven. 9h30 à 19h30 - Sam. 9h30 à 12h30

Agir contre la maltraitance des personnes âgées et des adultes handicapés 3977
Violences conjugales 3919
Coût d'un appel local depuis un poste fixe
Lun. au sam. 8h à 22h - Fériés 10h à 20h

S.O.S. Viol femmes 0 800 05 95 95
N° Vert gratuit depuis un poste fixe
Lun. au ven. 10h à 19h

Fil Santé jeunes 0 800 235 236
N° gratuit depuis un poste fixe - 7jrs/7 9h à 23h

Allo Enfance maltraitée 119
N° gratuit et anonyme depuis un poste fixe
24h/24, 7jrs/7

S.O.S. Harcèlement à l'école 0 800 80 70 10
Coût d'un appel local depuis un poste fixe
Lun. au ven. 9h à 21h - Sam. 9h à 13h

Net écoute (Cyber harcèlement) 0 800 200 000
N° Vert national, gratuit, anonyme et confidentiel
Lun. au ven. 9h à 19h

Discriminations raciales 0 810 005 000
Coût d'un appel local depuis un poste fixe

Drogues, alcool, tabac info service 0 810 23 13 13

Radicalisation 0 800 005 696
Stop-djihadisme.gouv.fr

Les Tribunes

(Obligation prévue par la loi n°2002-276 relative à la démocratie de proximité).
Les propos publiés ci-contre le sont sous l'entière responsabilité de leurs auteurs.

Groupe de la Majorité Rassemblée

(PS - EELV - DVG - Ensemble)
Septembre fut dense et intense en événements avec cette première édition du mois de l'environnement. Il marque un nouveau cap donné par David Lamiray et son équipe en matière d'engagement envers le climat et le développement durable.

La Majorité municipale est plus que jamais déterminée sur ces enjeux cruciaux. Maromme fait désormais partie du peloton de tête des villes de la Métropole qui réfléchissent, investissent et agissent pour un avenir durable et solidaire.

La création d'un Comité citoyen pour une transition écologique et solidaire représente, en ce sens, une étape décisive dans la façon d'aborder ces sujets. C'est en effet tous ensemble, en concertation, qu'il nous appartient d'agir sur ces questions.

Groupe d'opposition «Agir pour Maromme»

(LR- UDI) Comme promis dans la dernière tribune, nous vous informons qu'un deuxième élu va être installé lors du Conseil Municipal du 21 septembre et nous allons ainsi de nouveau pouvoir participer à la vie de la commune. Dès le mois prochain nous vous donnerons un lien de contact pour être encore plus proches de vous. Les enfants ont retrouvé, pour beaucoup avec plaisir, le chemin de l'école... revoir les professeurs, les copains et copines, reprendre une vie normale et continuer à s'épanouir. Espérons que cette année pourra se dérouler normalement malgré la crise sanitaire qui est toujours là. Respectez les gestes barrière et prenez soin de vous.

MAROMME S'ENGAGE POUR LE CLIMAT

APPEL À CANDIDATURE

POUR REJOINDRE LE

COMITÉ CITOYEN POUR UNE TRANSITION ÉCOLOGIQUE ET SOLIDAIRE

LETTRE DE MOTIVATION À ADRESSER AU CABINET DU MAIRE PLACE JEAN JAURÈS 76150 MAROMME
OU SUR RENDEZ-VOUS 02 32 82 22 04 - PLUS D'INFOS SUR : **wwwmarommeactu.fr**

VILLE DE MAROMME