N° 163
MAI 2023

MAROMME MA VILLE

MAGAZINE D'INFORMATIONS MUNICIPALES



SPORT :
PORTRAIT DU BOXEUR
SOFIANE ABDELJABBAR

URBANISME :
PRÉSENTATION DES TRAVAUX
DE LA RUE DES MARTYRS

MÉTROPOLE :
FOCUS SUR LE
DISPOSITIF ALTERN

ÉTAT CIVIL

NAISSANCES

NOVEMBRE
21 CHARLY BUSCH MAILLET
21 SALOMÉ BUSCH MAILLET

MARS
07 DINA AIT AHMED EL YOUNSI
31 ULYSSE MAILLET

AVRIL
01 ZIYAD MEDJAHED

MARIAGE

MARS
22 EDWIGE LEFEBVRE ET JÉRÔME HINFRAY

DÉCÈS

AVRIL
02 PAULETTE MARIN
05 FRANÇOISE BEYL
06 HÉLÈNE EXBOURSE
12 ANNICK ROMUALDO

Mairie place Jean Jaurès

Accueil & Standard **02 32 82 22 00**
Ouvert au public :
du lundi au vendredi de 8h30 à 12h et de 14h à 17h

Centre technique municipal 4 rue Jacquard

Accueil & Standard **02 32 82 22 09**
Ouvert au public :
du lundi au vendredi de 8h30 à 12h et de 14h à 17h

Police municipale 06 34 54 59 65
ou par mail : messagerie.citoyenne@ville-maromme.fr
Internet : www.maromme.portailcitoyen.eu

Allo communauté
Numéro vert de la Métropole Rouen Normandie - 7jrs/7 - 24h/24
0 800 021 021
ou sur Internet
www.metropole-rouen-normandie.fr/ma-metropole

Permanences du Maire

David Lamiray reçoit sans rendez-vous chaque mercredi dans son bureau.

Inscription le jour même, de 9h à 11h, auprès du secrétariat du Maire.
Informations au : 02 32 82 22 00

www.maromme.fr

Toute l'actualité de la Ville est à retrouver :

sur l'application "**MarommeMaVille**"
(à télécharger sur votre smartphone ou votre tablette)

sur le site **www.marommeactu.fr**

et sur les réseaux sociaux :
MarommeMaVille
Twitter Facebook Instagram

MAROMME, MA VILLE
Éditeur : **Mairie de Maromme**
Directeur de la publication : **David Lamiray**
Rédacteur en chef : **Maxime Morlaine**
Réalisation graphique,
prises de vues, rédaction : **Karine Azoulay, Christopher Gilbert, Maxime Morlaine, Antoine Salé**
Impression : **Imprimerie IRS**
Distribution : **Ville de Maromme**

Contact :
communication@ville-maromme.fr

- Document imprimé sur papier certifié 100% recyclé. Écolabel européen -

MAROMME BOUGE
MAROMME CHANGE



« Maromme ne s'est pas faite en un jour ! ». Tel était le slogan, un brin humoristique, qui accompagnait le programme de requalification du premier tronçon de la rue des Martyrs. Ce chantier colossal avait à l'époque permis de remodeler intégralement la plus grande portion du principal axe de circulation de notre commune. Les travaux s'étaient alors échelonnés sur un an et demi, mais le résultat avait été à la hauteur de l'attente.

Quatre ans plus tard, Maromme s'apprête donc à changer encore un peu plus de visage, avec le prolongement des aménagements réalisés en 2019. Ces derniers vont tout d'abord contribuer à revaloriser l'entrée de ville, en lui apportant une réelle plus-value esthétique, mais surtout permettre sa requalification, avec un meilleur partage de l'espace public entre automobilistes, cyclistes et piétons, une plus grande accessibilité et une sécurité accrue.

L'opération, pilotée par la Métropole Rouen Normandie, devrait cette fois encore s'étendre sur plusieurs mois, avec, là aussi, une incidence sur le commerce local et le trafic routier. Pour autant, chacun bénéficiera au sortir du chantier des attraits de cette nouvelle vitrine qui - outre la qualité de ses aménagements paysagers - se distinguera par une amélioration notable des conditions de stationnement et de circulation.

Vous le savez, depuis ma prise de fonction j'ai toujours eu pour ambition de transformer cette commune, afin de garantir à chacun le meilleur cadre de vie possible. Ces dernières années, nous n'avons ainsi pas ménagé nos efforts pour changer le visage de Maromme, en tenant compte à la fois des enjeux environnementaux, économiques et sociaux.

Je suis en effet intimement persuadé que les villes du futur seront radicalement différentes de celles que nous connaissons aujourd'hui, du fait notamment des évolutions démographiques, de la raréfaction des énergies fossiles, du changement climatique ou bien encore de la transformation des modes de vie. Il convient donc dès à présent de s'adapter et de se réinventer.

Pour relever ce défi, nous avons fait le choix de reconstruire la ville sur elle-même au travers d'importantes opérations d'urbanisme. C'est la raison pour laquelle fleurissent des programmes immobiliers innovants (destinés à valoriser les anciennes friches industrielles) et des opérations de requalification des grandes voies de communication (pensées pour faire la part belle aux mobilités douces).

Si nous faisons en sorte que Maromme bouge aussi vite et change aussi fort, c'est pour mettre entre vos mains la ville de demain.

David LAMIRAY
Maire de Maromme
Conseiller départemental de la Seine-Maritime
Vice-Président de la Métropole Rouen Normandie

RUE DES MARTYRS

Un projet ambitieux d'aménagement urbain

MAROMME EST EN CONSTANTE MUTATION, AU TRAVERS NOTAMMENT DE PROJETS D'AMÉNAGEMENT URBAIN AMBITIEUX ET INNOVANTS. LA RESTRUCTURATION DU SECOND TRONÇON DE LA RUE DES MARTYRS EST UN EXEMPLE CONCRET DE CETTE VOLONTÉ D'EMBELLISSEMENT ET DE MODERNISATION DE LA VILLE.

Sous la conduite des services de la Métropole, ce projet vise à créer une identité urbaine forte pour la rue des Martyrs de la Résistance, tout en confortant l'activité économique locale. Il s'agit ainsi d'améliorer le cadre de vie des habitants, en proposant un espace public de qualité, agréable et fonctionnel, dans la continuité du premier tronçon achevé en 2019.

Mais l'ambition de ce projet va bien au-delà des simples considérations esthétiques, puisqu'il s'agit également de contribuer à l'accroissement des mobilités douces sur le territoire. Cette initiative s'inscrit ainsi dans une logique de développement durable, en répondant aux attentes d'une partie de la population, adepte des modes de déplacement alternatifs.

L'optimisation des conditions de circulation sur cet axe partagé est donc aussi un enjeu majeur du projet. La rue des Martyrs est sans conteste la voie la plus importante de la ville ; très empruntée par les automobilistes depuis des décennies et demain aussi par les cyclistes. Il était donc primordial de proposer des aménagements qui facilitent la circulation, tout en garantissant la sécurité des usagers.

Enfin, le projet vise à améliorer les dessertes piétonnes. Il s'agit ici de favoriser les déplacements à pied pour les habitants et les usagers, en proposant des aménagements adaptés et sécurisés pour permettre un mode de vie plus sain et plus respectueux de l'environnement.





REQUALIFICATION DE LA RUE DES MARTYRS

• ***Mise en cohérence urbanistique de l'ensemble de la rue***
(mise en place d'une continuité entre les tronçons haut et bas)
• ***Amélioration des conditions de circulation sur l'axe***
(passage en zone 30, remplacement du rond-point par un carrefour à feux)
• ***Réorganisation du stationnement automobile***
(création de places dédiées afin de supprimer l'empiètement sur les trottoirs)
• ***Renouvèlement et amélioration des réseaux d'eau et d'assainissement***
• ***Enfouissement des réseaux électriques et de télécommunication***



ÉCOCONCEPTION DES TRAVAUX

À l'instar des travaux du parvis de l'église, le réaménagement de la rue a été pensé de manière écoresponsable :

• ***Utilisation de matériaux écologiques poreux***
(limitation du ruissellement des eaux de pluie)
• ***Végétalisation de la rue***
(implantation de plus d'une dizaine d'espèces végétales différentes)
• ***Réfection de l'éclairage public***
(changement des réverbères et passage de l'éclairage public en LED)



RESTAURATION DU PONT SUR LE CAILLY

Le pont datant du XIXe siècle est aujourd'hui fragilisé par les nombreux passages d'automobilistes et nécessite d'importants travaux de restauration :

• ***Dépose de la chaussée existante***
• ***Réparation du tablier de l'ouvrage***
• ***Réalisation d'une étanchéité sur la partie haute***
• ***Reprise et agrandissement des trottoirs***



AMÉLIORATION DES DESSERTES PIÉTONNES ET CYCLABLES

• ***Réaménagement de la voirie***
(réalisation de pistes cyclables bidirectionnelles, trottoirs et arrêts de bus)
• ***Mise en accessibilité***
(mise aux normes des dimensions de la chaussée, pour faciliter l'accès aux personnes à mobilité réduite et aux poussettes)
• ***Sécurisation des axes de circulation***
(création de plateaux surélevés, réorganisation des passages piétons)

Principales phases de travaux...

PHASE N°1

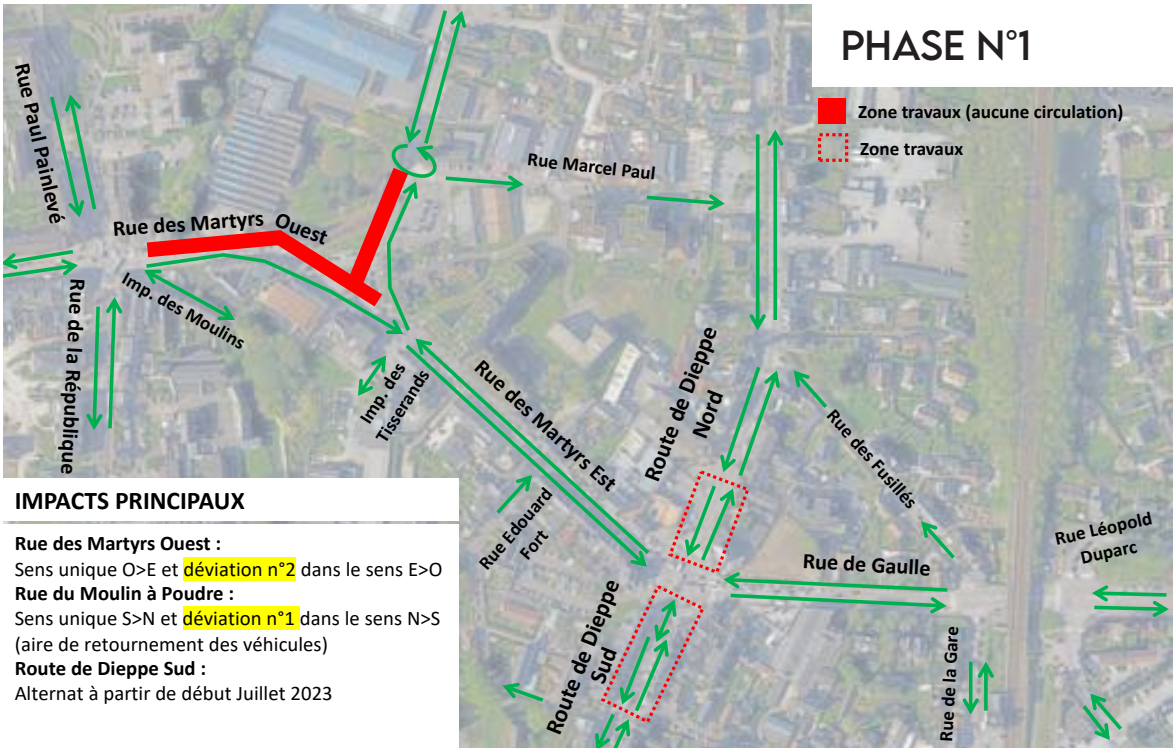

IMPACTS PRINCIPAUX

Rue des Martyrs Ouest :
Sens unique O>E et déviation n°2 dans le sens E>O
Rue du Moulin à Poudre :
Sens unique S>N et déviation n°1 dans le sens N>S (aire de retournement des véhicules)
Route de Dieppe Sud :
Alternat à partir de début Juillet 2023

PHASE N°2

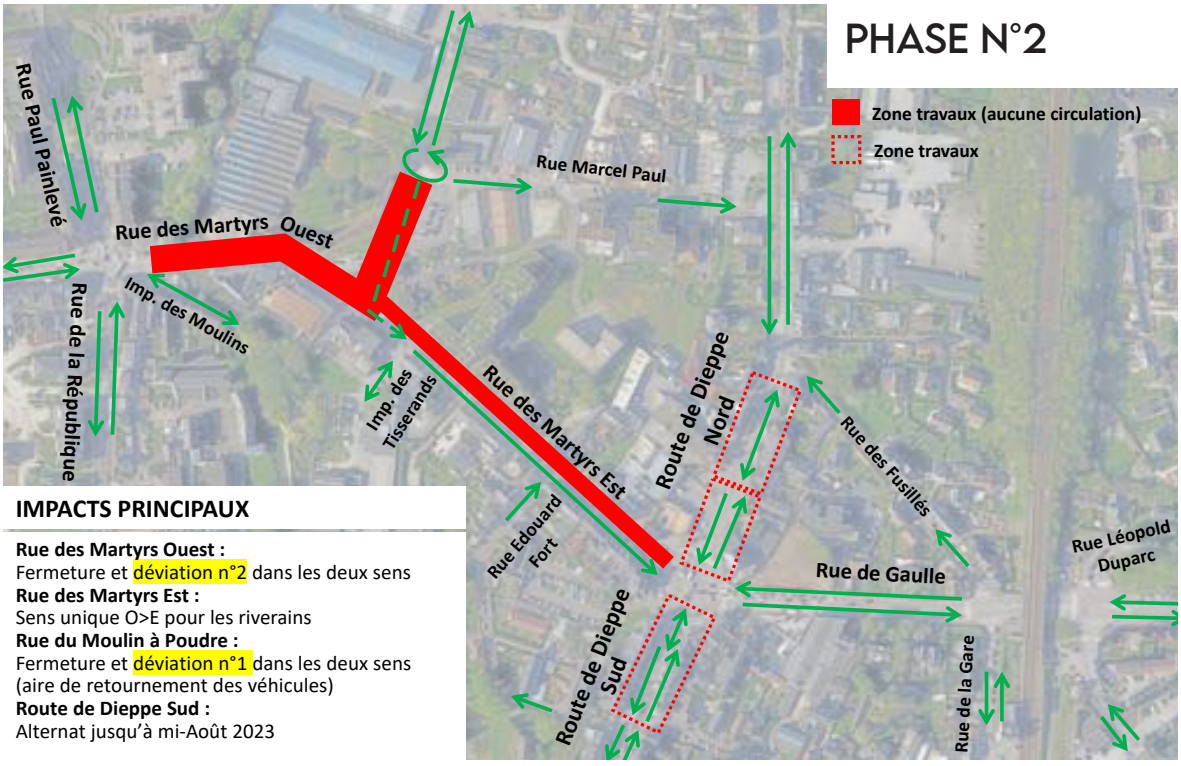

IMPACTS PRINCIPAUX

Rue des Martyrs Ouest :
Fermeture et déviation n°2 dans les deux sens
Rue des Martyrs Est :
Sens unique O>E pour les riverains
Rue du Moulin à Poudre :
Fermeture et déviation n°1 dans les deux sens (aire de retournement des véhicules)
Route de Dieppe Sud :
Alternat jusqu'à mi-Août 2023

PHASE N°3

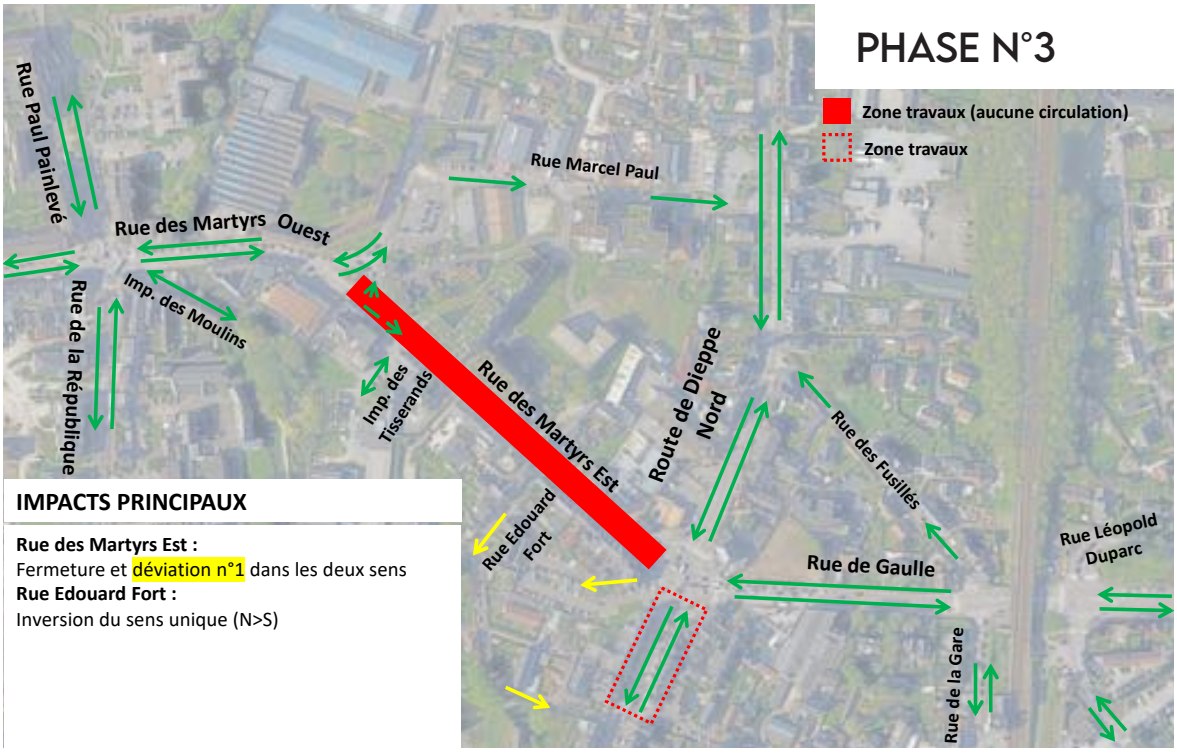

IMPACTS PRINCIPAUX

Rue des Martyrs Est :
Fermeture et déviation n°1 dans les deux sens
Rue Edouard Fort :
Inversion du sens unique (N>S)

PHASE N°4

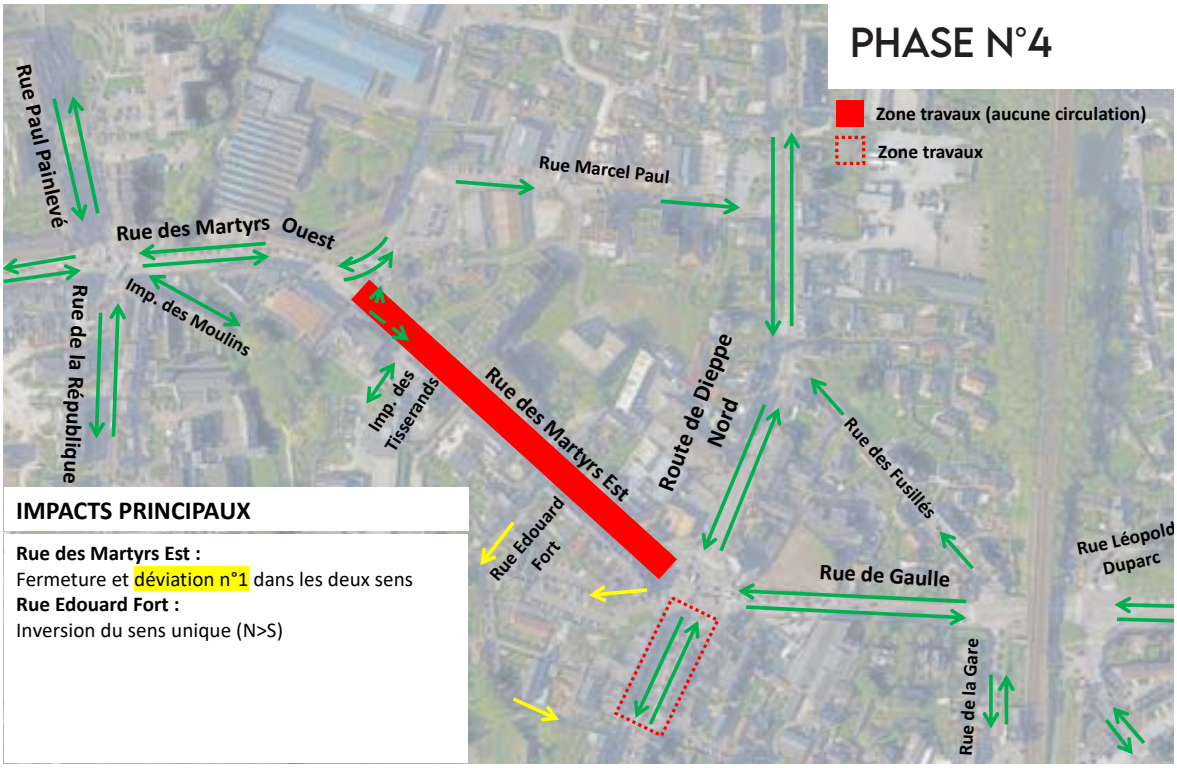

IMPACTS PRINCIPAUX

Rue des Martyrs Est :
Fermeture et déviation n°1 dans les deux sens
Rue Edouard Fort :
Inversion du sens unique (N>S)

...et impact sur la circulation

Vos commerces & services restent ouverts !

Durant les travaux, l'ensemble des commerces et services du premier tronçon de la rue des Martyrs de la Résistance resteront ouverts. Le maintien de l'activité économique s'avère en effet essentiel pour la survie de ces entreprises locales et le dynamisme du centre-ville. Aussi, la Métropole Rouen Normandie s'est engagée à mettre en place les modalités suivantes :

- ***Maintien des zones de livraison existantes dans la limite du possible ou, à défaut, organisation des livraisons importantes avec les commerçants concernés sur des secteurs à proximité.***
- ***Mise en place d'une signalétique rappelant le maintien de l'accès aux commerces et entreprises.***
- ***Maintien de l'accessibilité PMR et accompagnement de chantier lorsque les travaux se déroulent au droit de la façade concernée.***
- ***Création d'une commission d'indemnisation des commerçants se situant au droit du chantier.***

Dans ce contexte perturbé, le soutien de la population sera crucial. Pour rappel, voici donc la liste des services/commerces concernés et leur emplacement géographique :

1. CENTRE ÉNERGIE TAO
2. TECHSOIN
3. L'AUTHENTIQUE
4. CABINET MÉDICAL
5. ECF LEMIRE
6. LE TIMGAD
7. LE MALT DU PAYS
8. ASSU 2000
9. TIME'S PIZZA
10. SELF DE LA VALLÉE
11. BRED
12. CLINIQUE VÉTÉRINAIRE
13. FINANCES PUBLIQUES
14. SOMEDEC
15. LA MAAF
16. KINÉSITHÉRAPEUTES
17. MAM LES CANAILLOUX
18. A DOM'PAREBRISE
19. HUISSIERS DE JUSTICE
20. LA PETITE FLAMBÉE
21. VAPOT'HOME
22. BIAS IMMOBILIER
23. AUX DOUCEURS D'AUTREFOIS
24. SUSHI LUNE
25. BAR-TABAC DE LA DEMI-LUNE
26. DOMINO'S PIZZA
27. AUTO MOTO ÉCOLE BERTRAND
28. LE SAINT CHRISTOPHE
29. GAN ASSURANCE
30. CRÉDIT DU NORD
31. ÉCOUTER VOIR
32. MATMUT
33. PÔLE EMPLOI
34. TRYBA
35. POUDRERIE ROYALE
36. RAPID'AMBULANCE

RESTAURATION SERVICES COMMERCES SANTÉ / BIEN-ÊTRE AUTRES



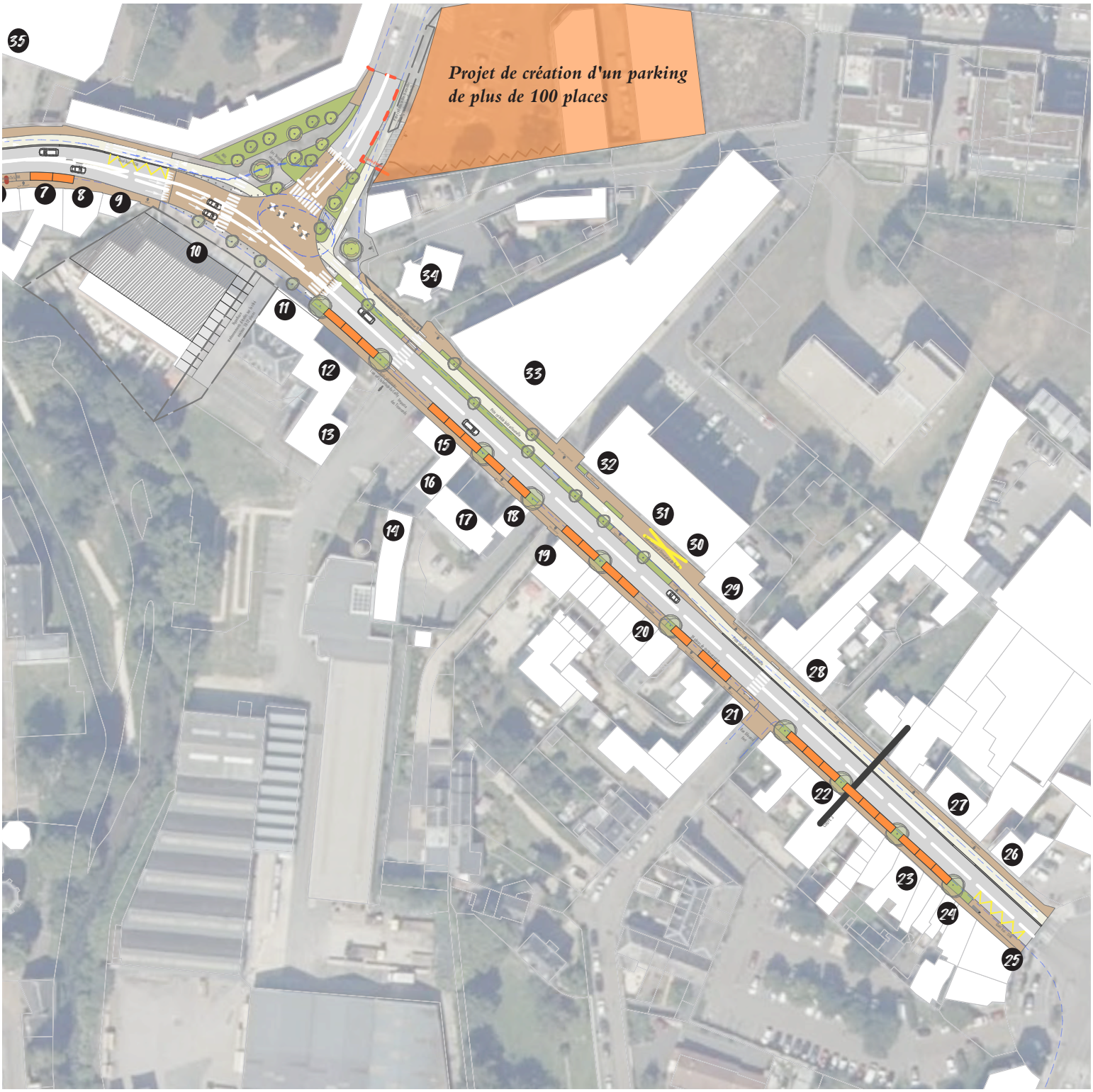
Projet de création d'un parking
de plus de 100 places
35
7
8
9
10
11
12
13
14
15
16
17
18
19
20
21
22
23
24
25
26
27
28
29
30
31
32
33
34

INSCRIPTIONS SCOLAIRES



Une dernière session, va être ouverte à l'adresse : spe@ville-maromme.fr du lundi 15 au vendredi 26 mai, pour les familles qui n'ont pas encore effectué celles de leurs enfants.

Pour les enfants passant de la grande section maternelle au cours préparatoire :

Les attestations, suivant le périmètre scolaire, seront transmises directement aux établissements. Les familles devront contacter les directeurs pour finaliser leur(s) dossier(s).

Pour les nouveaux arrivants :

Une copie du livret de famille, un justificatif de domicile de moins de deux mois (autre qu'une facture téléphonique) et le numéro de téléphone des deux responsables de l'enfant seront demandés. Une attestation d'inscription précisant l'école sera en retour transmise à la famille pour pouvoir prendre rendez-vous auprès de l'école concernée.

Pour toute information :

Pôle Éducation
au **02 32 82 22 39**
ou par mail, via l'adresse :
spe@ville-maromme.fr

LA VILLE DE MAROMME SOUTIENT VOS PROJETS

BOURSE COUP DE POUCE



TU AS ENTRE 14 ET 25 ANS, ET TU SOUHAITES **FINANCER UN PROJET** (PERMIS DE CONDUIRE, ACHAT DE FOURNITURES, FORMATIONS, ETC.) **LA VILLE DE MAROMME TE DONNE UN COUP DE POUCE EN CONTREPARTIE D'UNE ACTION CITOYENNE ! PLUS D'INFORMATIONS AU 06 89 09 12 88**

BOURSE COUP DE POUCE VILLE DE MAROMME

MAROMME

MarommeMaVille

L'IMAGE DU MOIS



L'IMAGE DU MOIS. Nous avons choisi cette photographie, prise sur la plage de Saint-Pair-sur-Mer à l'occasion d'un séjour à la mer des classes de CE1 de l'école Thérèse Delbos. Une vraie bouffée d'oxygène pour ces enfants, dont certains quittaient Maromme pour la première fois, et une belle manière de parfaire leur apprentissage pédagogique en favorisant le contact direct avec la nature.

Vous aussi, partagez votre photo du mois : communication@ville-maromme.fr ou sur Instagram avec les mentions #maromme et #marommemaville

L'écho des réseaux et de la presse



Cette fois encore le quotidien **Paris-Normandie** s'est penché sur l'actualité de la commune, avec un article consacré à l'ouvrage de l'historien local Alain Alexandre. Ce livre *« retrace deux cents ans d'histoire de l'un des plus importants bastions de l'industrie textile normande »*, explique ainsi son éditeur, Philippe Ruc, dans les colonnes du journal. Depuis sa parution, ***Maromme, cité industrielle de la vallée du Cailly*** connaît un grand succès et a d'ailleurs fait l'objet d'une séance de dédicace le 1er avril dernier à la médiathèque Le Séquoïa, en présence de l'auteur et d'une foule de passionnés.



CULTURE. RETOUR D'UN FESTIVAL HAUT EN COULEUR. Les représentations de *Gourm'en Scène* sont devenues un classique à Maromme. Cette année encore, l'association *Les Gourm'en Disent* avait donc pris possession de l'espace culturel Beaumarchais pour la 5e édition de son festival. Organisé du 31 mars au 2 avril, celui-ci proposait pas moins de sept spectacles de théâtre amateur. Un weekend de rires, d'émotion et de partage, qui a de nouveau su séduire les Marommais.



CULTURE. COUP DE THÉÂTRE POUR NOS SENIORS. Le 20 avril dernier, la Municipalité proposait à tous les Marommais de plus de 65 ans une pièce de théâtre à l'espace culturel Beaumarchais. Ce moment de détente et de divertissement était gracieusement offert par l'association Bourvil & Compagnie, qui avait fait part de sa volonté d'aider à lutter contre l'isolement des seniors. Un grand merci à elle !


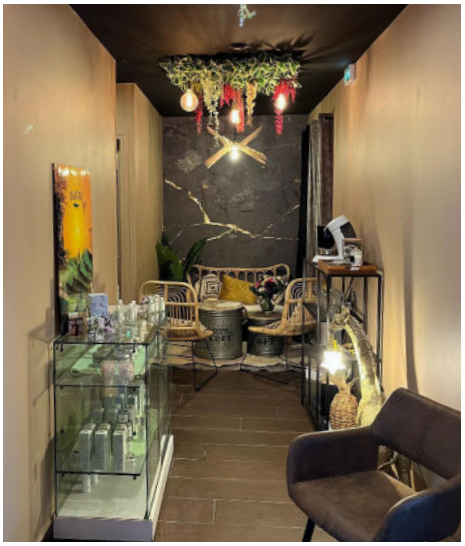

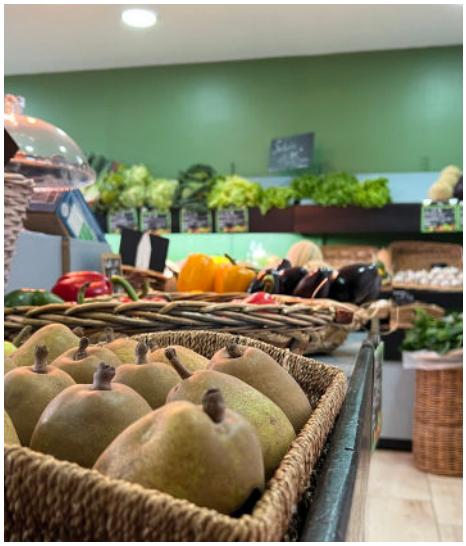



COMMERCE. LA VILLE CONNAÎT UN DYNAMISME SANS PRÉCÉDENT. Comme à leur habitude, le Maire, David Lamiray, et son conseiller délégué au commerce, Antoine Hardy, ont rendu visite aux commerçants qui participent au renouveau de la ville. Ce mois-ci, ces derniers sont donc allés à la découverte de *Pomme Potiron* au centre commercial Plein Sud, où un jeune couple s'est installé pour vendre fruits, légumes, fromages et autres produits frais. Leur déambulation les a également conduits au nouveau spa *À Corps Parfait* qui, après de lourds travaux d'aménagement, propose aujourd'hui un espace détente exceptionnel au sein du quartier de Binche. Enfin, les élus ont rendu visite à la nouvelle agence immobilière *Laforêt*, installée quant à elle rue de la République, où ils ont pu échanger avec des agents prêts à rendre Maromme encore plus attractive. Ces prises de contact ont ainsi permis de témoigner du soutien de la Ville aux commerces de proximité, acteurs essentiels de la vie de la commune.







SOLIDARITÉ. UN DISPOSITIF POUR RENDRE LE LIVRE ACCESSIBLE À TOUS. Le dispositif *Des Livres à Soi*, mis en place par la médiathèque le Séquoïa depuis décembre 2022 avec le soutien du Salon du Livre Jeunesse de Montreuil, a permis à des familles marommaises pour qui le livre n'est pas un objet commun de découvrir la littérature jeunesse au travers d'ateliers ludiques. Livres pop-up, abécédaires, livres sans histoire, tous les styles ont été présentés lors de sessions conviviales, à l'occasion desquelles les parents ont pu développer des liens entre eux et décomplexer leur approche de l'objet livre. Les familles ont ainsi peu à peu surmonté ce rapport au livre parfois difficile dû à l'illettrisme, la barrière de la langue ou encore le manque de pratique. Au-delà de la simple découverte d'ouvrages, le dispositif Des Livres à Soi a également permis de créer un véritable lien entre les familles participantes. Celles-ci ont appris à se découvrir et ont su partager de vrais moments de convivialité.

Leurs échanges avec les différents intervenants du programme (personnels de la médiathèque, de la mairie, du CCAS et autres partenaires) ont aussi été à l'origine d'échanges de savoirs et de partages de cultures. Semaine après semaine, une évolution s'est opérée au sein du groupe dont les membres se sont petit à petit détendus et ouverts. Ce dispositif, par ses interactions, s'est ainsi avéré propice à la promotion des actions de la commune, en permettant de les rendre plus accessibles à un public parfois intimidé par l'administration et ses rouages. Bien que l'opération touche à sa fin, il est fort probable que son impact sur les familles participantes sera durable. En effet, ces ateliers ont semble-t-il, durablement donné le goût du livre à des personnes pour qui la lecture n'était pas nécessairement une priorité. Des Livres à Soi est donc un exemple à suivre pour encourager l'accès à la culture et à la littérature auprès de publics sensibles. Vivement la 3e édition !



LE DISPOSITIF EN CHIFFRES

2e édition
10 familles
6 ateliers
3 sorties
1 fête de clôture

& BEAUCOUP DE LIVRES DÉCOUVERTS !





SPORT. DÉCROCHER UN EMPLOI GRÂCE À L'ACTIVITÉ PHYSIQUE. Jeudi 6 avril, s'est déroulée la première édition du *Sport Vers l'Emploi*. Ce forum d'un nouveau genre visait à favoriser l'insertion en conciliant activités sportives et recherche d'emploi. Organisée au complexe sportif Paul Vauquelin, la manifestation a permis de faciliter le rapprochement entre la jeunesse marommaise et les entreprises locales, grâce au soutien d'associations sportives du territoire et d'institutions intervenant dans le champ de l'inclusion ou de l'insertion professionnelle. À cette occasion, pas moins d'une douzaine de recruteurs se sont tenus à la disposition des candidats, âgés de 18 à 35 ans, en présence de nombreux partenaires dont le Pôle Emploi ou la Mission Locale.

SPORT. APPRÉHENDER LE HANDICAP AU TRAVERS DES JEUX OLYMPIQUES. Début avril, le sport était à l'honneur à Maromme. La Ville, labellisée *Terre de Jeux 2024*, organisait en effet la "Semaine olympique et paralympique". Durant cette période, les enfants des écoles élémentaires se sont ainsi initiés à diverses disciplines sportives (avec ou sans handicaps) et le Comité départemental handisport de Seine-Maritime avait fait le déplacement pour une campagne de sensibilisation. À noter que la médiathèque le Séquoïa a également accueilli un tournoi d'e-sport pour l'occasion.





SPORT. OPEN DE TENNIS DE MAROMME, UN TOURNOI 3 ÉTOILES. Du 14 au 23 avril, le club *Maromme Tennis* organisait son open féminin dans le cadre du "Circuit National des Grands Tournois". Les matchs se sont enchaînés tout au long de la semaine, pour laisser place aux phases finales durant le weekend. Pour la première fois depuis sa création, le tournoi était classé 3 étoiles, soit la plus haute marche avant le circuit international. Ce niveau inédit lui a permis d'offrir des récompenses plus conséquentes et ainsi d'attirer des joueuses bien connues des amateurs de tennis.

Abdeljabbar Sofiane

OBJECTIF PARIS 2024

DE MAROMME À L'ÉQUIPE DE FRANCE DE BOXE ANGLAISE, SOFIANE ABDELJABBAR S'ENTRAÎNE AVEC DÉTERMINATION POUR OBTENIR UNE CHANCE DE REPRÉSENTER SON PAYS LORS DES COMPÉTITIONS INTERNATIONALES, AVEC EN LIGNE DE MIRE LES JEUX OLYMPIQUES 2024. CONSCIENT D'ÊTRE UN EXEMPLE POUR LES PLUS JEUNES, IL S'IMPLIQUE AUSSI ACTIVEMENT DANS LA VIE SPORTIVE MAROMMAISE.

Bonjour Sofiane, peux-tu te présenter et nous expliquer ton parcours ?
Bonjour, je m'appelle Sofiane Abdeljabbar, j'ai 25 ans. Cela fait maintenant 6 ans que je fais de la boxe anglaise. Je suis actuellement détenteur de deux titres dans ma catégorie, avec la ceinture KZO [important tournoi pour boxeurs amateurs seniors confirmés, NDLR], que j'ai remportée en 2021 à Saint-Nazaire, et la ceinture Jacques Schepens que j'ai obtenue à la suite d'un tournoi international à Dunkerque. Aujourd'hui, je fais partie de l'équipe de France et je suis en bonne position pour représenter le pays aux JO de 2024 à Paris.

Comment expliques-tu cette réussite fulgurante ?
Comparé à d'autres sports, commencer à 19 ans n'est pas un handicap en boxe anglaise. J'ai commencé au bon moment, puis j'étais assez mature et préparé pour me consacrer à ce sport.

Quel est ton quotidien aujourd'hui ?
Aujourd'hui, je m'entraîne une fois par jour avec des coachs au *Noble Art* de Rouen. Depuis le mois de septembre, je suis également à l'INSEP, l'un des plus grands centres d'entraînement olympique et paralympique. Je fais partie des 19 athlètes présents dans la catégorie boxe anglaise. C'est un cadre d'entraînement parfait.

Peux-tu nous en dire plus sur tes objectifs ?
Mon but actuel c'est de parvenir à être sélectionné pour représenter la France lors des JO, mais je sais que la route est encore longue. Je vais être en compétition avec des athlètes français talentueux. C'est une fierté pour moi de me mesurer à eux et de voir tout le chemin que j'ai parcouru. Le 1er janvier 2024, ce sera l'officialisation de la liste des athlètes français retenus pour les Jeux olympiques. J'espère en faire partie, mais je ne perds pas de vue mon principal objectif qui est de réussir à passer professionnel et de faire une bonne carrière.

Qu'est-ce qui te plait dans la boxe ?
Ce qui me marque le plus dans ce sport, c'est le respect. Que l'on soit débutant, ou confirmé, tout le monde se respecte et se tire vers le haut. Il n'y a pas de jugement ou de mauvais comportements, comme on peut le voir dans d'autres sports. La boxe est aussi un bon moyen d'apprendre d'autres valeurs, comme la discipline, l'humilité et l'entraide. Il y a forcément des moments où l'on va perdre et d'autres où l'on va vaincre sur le ring. Cela permet de garder les pieds sur terre et de développer une détermination à toute épreuve.

Pourquoi souhaites-tu transmettre ces valeurs aux jeunes marommais ?
J'ai grandi à Maromme. Mes premiers pas dans le sport, c'était au complexe sportif Paul Vauquelin. Plus jeune, je pouvais être assez turbulent. C'est le sport et en particulier la boxe qui m'a permis de me calmer et de devenir plus responsable. Ce sont ces valeurs que j'ai envie de transmettre aux jeunes de Maromme. À l'époque, quand j'étais agité, c'était les plus âgés qui me calmaient. Aujourd'hui, je veux faire la même chose, mais par le sport. Je suis conscient que grâce à mon parcours, je peux être vu comme un exemple, alors je veux montrer le meilleur de moi-même et prouver que l'on peut s'en sortir et s'émanciper par le sport.



« Le poing levé et les Jeux olympiques en ligne d'horizon. »



ALERTE INSECTES



AU PRINTEMPS, CERTAINS INSECTES NUISIBLES FONT LEUR RÉAPPARITION DANS NOTRE COMMUNE. PARFOIS DANGEREUX POUR LA SANTÉ, IL EST IMPORTANT DE SAVOIR LES RECONNAÎTRE, POUR PRÉVENIR D'ÉVENTUELS RISQUES ET AVOIR LES BONS RÉFLEXES EN CAS DE RENCONTRE INOPPORTUNE...

LA CHENILLE PROCESSIONNAIRE



Caractérisées par une teinte jaunâtre ou grisâtre en fonction de leur âge, de longs poils et une taille d'environ 5 cm, les chenilles processionnaires se développent de manière inquiétante en Normandie. Cet insecte à l'apparence inoffensive constitue en réalité un véritable danger. À partir du mois de mai, il se couvre de poils extrêmement urticants pouvant déclencher de fortes réactions allergiques chez les personnes qui y sont exposées. Les symptômes les plus courants sont des rougeurs, des démangeaisons, des éruptions cutanées voire des troubles respiratoires. Tout contact avec ces chenilles est donc fortement déconseillé, mais il convient également de se méfier de leurs poils, qui peuvent être véhiculés par le vent et dont les effets demeurent vivaces. Attention également à vos animaux qui peuvent les ingérer. En cas de doute, consultez en urgence votre vétérinaire. Faites appel à un professionnel équipé de protections adéquates pour vous en débarrasser.

Si vous voyez un nid de chenilles processionnaires près de chez vous, veuillez le signaler au réseau FREDON, en flashant ce QR code et signalez-le également auprès de la mairie.

LE FRELON ASIATIQUE



Reconnaissables à leur taille imposante, leurs pattes jaunes, leur corps brun et leur unique anneau orangé, les frelons asiatiques sont aujourd'hui considérés comme une espèce nuisible et invasive. Dangereux à la fois pour l'homme et pour l'écosystème, ces insectes sont de redoutables destructeurs de ruches et de cultures. Leurs piqures sont extrêmement douloureuses pour l'Homme et peuvent provoquer de fortes réactions allergiques. Chaque année, une dizaine de personnes meurent à la suite d'attaques. Aussi, il est vivement conseillé de se tenir à distance de leurs nids, pouvant héberger jusqu'à 13 000 individus. Ces derniers sont souvent situés en hauteur et sont caractérisés par leur taille, similaire à celle d'un ballon de football, leur forme (sphérique ou en forme de poire) et leur ouverture sur le côté. Attention cependant, certains peuvent être accolés à des bâtiments ou créés dans des buissons. Ne tentez pas d'intervenir seul pour les détruire ou les piéger.

Si vous apercevez un nid de frelons asiatiques, contactez la plateforme départementale au 02 77 64 57 76. En cas de piqures multiples, de réaction allergique ou de projection de venin, appelez le 15 ou le 112.

ALTERN

CES DERNIERS MOIS, LA CRISE ÉNERGÉTIQUE EST AU CŒUR DES PRÉOCCUPATIONS DES FRANÇAIS. ELLE OBLIGE DÉSORMAIS CHACUN À LIMITER SA CONSOMMATION D'ÉNERGIES FOSSILES ET À SE TOURNER VERS DES SOLUTIONS RENOUVELABLES. AFIN DE RÉPONDRE À CES ENJEUX ET D'ACCOMPAGNER PARTICULIERS, COLLECTIVITÉS ET ENTREPRISES DANS LEURS PROJETS DE TRANSITION ÉCOLOGIQUE, LA MÉTROPOLE ROUEN NORMANDIE VIENT DE METTRE EN PLACE L'ALTERN. PRÉSENTATION...

Qu'est-ce que l'ALTERN ?
L'ALTERN (Agence locale de la transition énergétique Rouen Normandie) est une société publique locale (SPL) qui accompagne de manière indépendante et gratuite les particuliers, les copropriétés et les communes dans leurs projets de rénovation énergétique. Cette structure s'inscrit dans le cadre de la COP21 sur le climat, qui vise à diminuer de 50% la consommation d'énergies fossiles d'ici 2050 et à multiplier par 5 la production d'énergie renouvelable sur le territoire. ALTERN propose donc des solutions adaptées à tout type de projets, de même que diverses formations aux agents municipaux chargés de l'urbanisme, afin qu'ils puissent se faire le relai de l'agence auprès de la population locale.

Quel accompagnement pour vos projets ?
Par son caractère de service public, ALTERN prodigue avant tout information et conseil. Au cours de rendez-vous personnalisés, des représentants déterminent les solutions les plus adaptées à chaque ménage pour diminuer la consommation énergétique. Ils peuvent également orienter les demandeurs sur les aspects techniques, juridiques et architecturaux. En outre, l'agence permet aussi d'avoir accès à l'intégralité des aides financières mobilisables pour la rénovation de bâtiments et le passage aux énergies renouvelables.

Comment prendre rendez-vous ?
Pour prendre contact avec l'ALTERN, plusieurs solutions sont possibles. L'agence possède des locaux dans le centre-ville de Rouen, au 9 bis rue Jeanne d'Arc, ouverts du lundi au vendredi (9h-12h / 13h30-17h). Le service est également joignable par téléphone (02.76.30.32.32) et mail (energies@metropole-rouen-normandie.fr).

Pour plus d'informations :
Consultez le site Bercy Infos Particuliers et accédez à la liste des aides auxquelles vous pouvez prétendre...

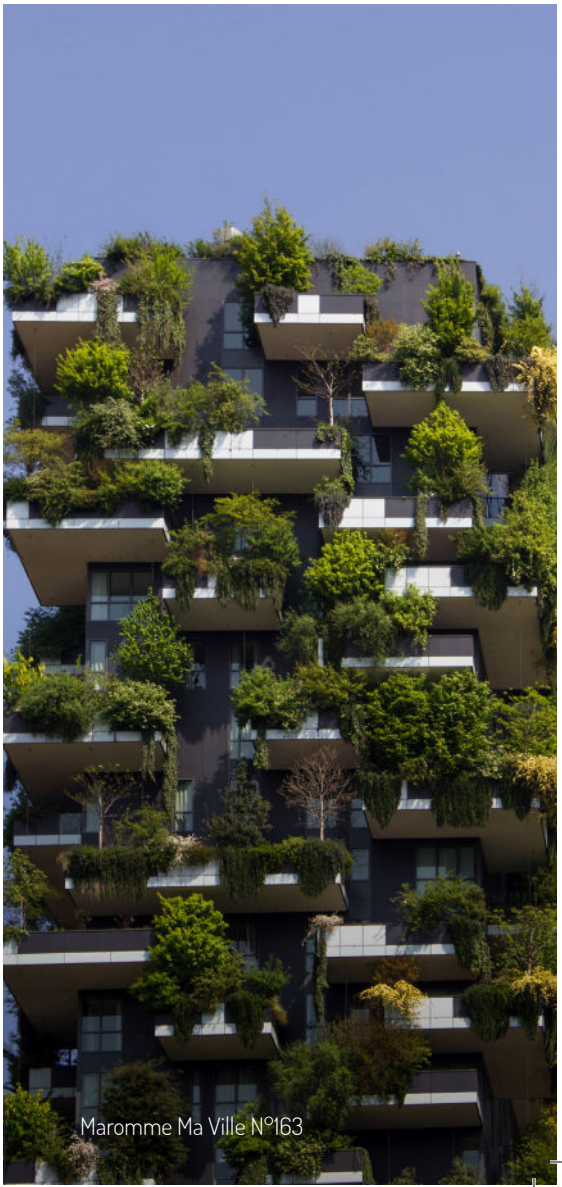



ON SORT ?

CONCERT

20 MAI 21H00
21 MAI 16H00

VOIX SUR SCÈNE

Fruit d'un travail collectif entre l'orchestre du Grand Turc dirigé par Jacques Petit, le comédien Hervé Boudin et les organisateurs du festival, le spectacle Voix sur Scène comprend 10 extraits d'opérette qui seront interprétés par deux solistes et cent choristes de la région. Spectacle gai, enjoué et distrayant assuré !

ESPACE CULTUREL BEAUMARCHAIS
1 € | 12 € | 15 €
www.voix-sur-seine.fr/operettes-en-vrac/

EXPOSITION

SALON DE PEINTURE

JUSQU'AU **14 MAI**

Le 31e salon de peinture et sculpture s'installe à l'espace culturel Beaumarchais de Maromme. Deux invités d'honneur sont au programme de cette 31e édition ; Alain Triballeau, sculpteur - céramiste, et le peintre Gérard Poret. Une vingtaine d'artistes invités et une centaine d'artistes sélectionnés sont à découvrir lors de cette grande exposition.
Découvrez la prestation artistique de Joséphine Triballeau. "Tel Père, telle Fille, numéro de cirque contemporain entre sculpture et contorsion", le samedi 6 mai à 16h.

ESPACE CULTUREL BEAUMARCHAIS
Gratuit
weekend : 10-18h30 / Semaine : 15h - 18h30 / Fermé le 1er Mai.
www.salonmaromme.fr





SPECTACLE

13 MAI 19H00

PERFORMANCE EN PERMANENCE DE XAVIER MICHEL

À travers ses performances, Xavier Michel explore les tensions entre son corps et les objets qu'il fabrique pour être manipulés. Cette exposition est la restitution d'une résidence d'un an au SHED au cours de laquelle l'artiste a poursuivi sa recherche plastique.

~~L'ACADÉMIE~~
Exposition du 14 mai au 16 juillet
06 51 65 41 76 - publics@le-shed.com



ON DÉCOUVRE ?

SENIORS

1er JUIN
10H00

PORTES OUVERTES RÉSIDENCES AUTONOMIE

Venez découvrir nos résidences pour personnes âgées en coeur de ville ! Au programme de cette journée portes ouvertes : visite des bâtiments (logements & services) et réunion d'information, suivies d'un repas (payant) sur place. Chaque participant se verra attribuer un dossier, ainsi qu'un numéro pour participer à la loterie et tenter de se voir offrir le déjeuner du jour. Un loto viendra conclure cette journée d'échange.

RÉSIDENCES COTTEREAU & PICAN
Sur inscription - Informations auprès du service seniors
02 32 82 22 17

MUSIQUE

PORTES OUVERTES CONSERVATOIRE MUNICIPAL

13 MAI
10H-16H

Scène musicale toute la journée.
Rencontre avec les professeurs.
Découverte et essais des instruments de l'école : violon, violoncelle, guitare, flûte traversière, clarinette, saxophone, trompette, trombone, percussions, batterie, piano, accordéon, ukulélé, oud, flûte à bec, clavecin, viole de gambe et basse électrique.

CONSERVATOIRE MUNICIPAL DE MUSIQUE
Informations :
02 35 75 13 13 - musique@ville-maromme.fr





LITTÉRATURE

6 MAI
17H00

(SORTIE D')ATELIER D'ÉCRITURE

Restitution de l'atelier d'écriture mené par l'autrice Marceline Putnaï auprès du relai des Aidants "La cigale et la fourmi" de Malaunay.
Des morceaux choisis seront lus au public.

MÉDIATHÈQUE LE SÉQUOÏA
Gratuit, sur réservation, dès 15 ans
02 76 08 17 00

ON SE RETROUVE ?

PARENTALITÉ — **2 MAI** 09H00

LE TEMPS D'UNE PAUSE

Venez à la rencontre de la coordinatrice parentalité pour échanger autour d'un café.

LA CANOPÉE
Renseignement
02 32 82 22 12

ADMINISTRATIF — **2 MAI** **16 MAI** **30 MAI** 14H00

PAPERASSE ASSISTANCE

Des professionnels vous aident pour effectuer vos tâches administratives autour d'un café.

LE SÉQUOÏA
Renseignement
02 76 08 17 00

LOISIRS — **3 MAI** 10H (FAMILLES) **10 MAI** 10H (FAMILLES) **11 MAI** 14H (ADULTES)

ATELIERS MANUELS

Ateliers parents-enfants et ateliers pour adultes sur le thème "création de printemps".

LA CANOPÉE
Renseignement
06 31 67 29 21

SOLIDARITÉ — **4 MAI** 13H30

BURGER QUIZZ

Atelier ludique autour de la question du gaspillage alimentaire, suivi d'un atelier de cuisine "antigaspi".

LA CANOPÉE
Renseignement
06 31 67 29 21

LOISIRS — **5 MAI** 10H45 **26 MAI** 10H00

ATELIER CUISINE

Atelier participatif autour des aliments et des goûts, pour initier les participants selon leurs envies.

LA CANOPÉE
Renseignement
06 31 67 29 21

SOLIDARITÉ — **11 MAI** 09H00

POINT ÉCOUTE PARENTS

La coordinatrice parentalité reçoit les familles pour un moment d'échange sur les questions du quotidien.

LA CANOPÉE
Renseignement
02 32 82 22 12

ADMINISTRATIF — **12 MAI** 14H30

DÉFENSE DES LOCATAIRES

Des questions concernant vos droits, vos problèmes ? Une professionnelle vous aide et vous répond.

LA CANOPÉE
Renseignement
06 31 76 19 73

LOISIRS — **9 MAI** **22 MAI** 18H00

TRADUIRE AVEC LES PIEDS

Venez expérimenter des formes de jeux ou d'écritures avec Virginie Bobin.

~~L'ACADÉMIE~~
Renseignement
06 51 65 41 76

SOLIDARITÉ — **16 MAI** 14H00

RALLYE

Promenade dans Maromme afin de découvrir les lieux phares de la ville : MMDA, Canopée, Médiathèque.

LA CANOPÉE
Renseignement
06 31 67 29 21

SOLIDARITÉ — **26 MAI** 14H00

PARLEZ-VOUS FRANÇAIS ?

Venez échanger, partager et améliorer votre expression orale autour d'un café !

LE SÉQUOÏA
Renseignement
02 76 08 17 00

LOISIRS — **26 MAI** 18H00

SOIRÉE JEUX

Amateurs ou initiés, une soirée pour jouer en famille ou entre amis. Dès 15 ans

LE SÉQUOÏA
Renseignement
02 76 08 17 00

LITTÉRATURE — **27 MAI** 10H00

LIVRES & CROISSANTS

Venez débattre de vos coups de coeur et découvrir des livres. Dès 15 ans

LE SÉQUOÏA
Renseignement
02 76 08 17 00

SPORT



NUMÉROS UTILES

Pour connaître le nom :

Médecin de garde 116 117

Pharmacie de garde 32 37

Vétérinaires 02 35 91 03 16

Samu	**15**
Police	**17**
Pompiers	**18**
Toutes urgences	**112**

Numéro prioritaire sur les téléphones portables vers pompiers ou Samu

Police municipale de proximité : 06 34 54 59 65

Urgences pour les personnes sourdes ou malentendantes **114**
Alerter les secours par SMS ou Fax - 24h/24, 7jrs/7

Samu social **115**
N° gratuit depuis un poste fixe - 24h/24, 7jrs/7

Centre antipoison **02 35 88 44 00**
Hôpital Charles Nicolle

Centre médico-social **02 35 75 16 35**
17, rue de l'Église - Maromme

Croix-Rouge écoute **0 800 858 858**
N° gratuit depuis un poste fixe
Lun. au ven. 10h à 22h - Sam. et dim. 12h à 18h

Sexualité-Contraception Avortement **0 800 803 803**
N° gratuit et anonyme depuis un poste fixe -
Lun. au ven. 9h30 à 19h30 - Sam. 9h30 à 12h30

Agir contre la maltraitance des personnes âgées et des adultes handicapés **3977**
Violences conjugales **3919**
Coût d'un appel local depuis un poste fixe
Lun. au sam. 8h à 22h - Fériés 10h à 20h

S.O.S. Viol femmes **0 800 05 95 95**
N° Vert gratuit depuis un poste fixe
Lun. au ven. 10h à 19h

Fil Santé jeunes **0 800 235 236**
N° gratuit depuis un poste fixe - 7jrs/7 9h à 23h

Allo Enfance maltraitée **119**
N° gratuit et anonyme depuis un poste fixe
24h/24, 7jrs/7

S.O.S. Harcèlement à l'école **0 800 80 70 10**
Coût d'un appel local depuis un poste fixe
Lun. au ven. 9h à 21h - Sam. 9h à 13h

Net écoute (cyberharcèlement) **0 800 200 000**
N° Vert national, gratuit, anonyme et confidentiel
Lun. au ven. 9h à 19h

Discriminations raciales **0 810 005 000**
Coût d'un appel local depuis un poste fixe

Drogues, alcool, tabac info service **0 810 23 13 13**

Radicalisation Stop-djihadisme.gouv.fr **0 800 005 696**

Les Tribunes

(Obligation prévue par la loi n°2002-276 relative à la démocratie de proximité).

Les propos publiés ci-contre le sont sous l'entière responsabilité de leurs auteurs.

Groupe de la Majorité Rassemblée

(Ensemble pour une sociale écologie - Société civile)

« Maromme Bouge, Maromme Change », voilà 4 mots qui vont résonner dans les mois à venir avec le lancement de travaux importants qui redessineront le centre-ville. Tout d'abord le quartier de l'église et la rue de la République, avec un parvis requalifié et un axe de circulation sécurisé. Ensuite viendra le dernier tronçon de la coulée verte, afin de relier le parc de l'Hôtel de Ville à la balade du Cailly, puis le réaménagement des espaces verts du conservatoire de musique et de la maison de retraite. Enfin, débuteront les travaux de la deuxième partie de la rue des Martyrs de la Résistance avec son mobilier urbain, sa piste cyclable, ses stationnements et ses espaces verts. Les élus de la majorité sont au travail pour que Maromme bouge, Maromme change.

Groupe d'opposition «Agir pour Maromme»

Comme évoqué dans le Bulletin municipal de Mars, le marché a été déplacé du vendredi au samedi matin, soi-disant pour le réinventer, selon notre Maire.

Sans réelle concertation, les élus ont été mis devant le fait accompli. Les camelots qui, pour la plupart, n'étaient pas vraiment favorables, ou même les habitués, avec qui nous avons eu l'occasion de discuter, eux, préféraient le vendredi. Conclusion, de moins en moins d'étals (samedi de Pâques, deux seulement) loin de ce qui a été mis en avant dans Paris-Normandie et donc loin d'attirer le chaland. Au lieu de se réinventer, ce lieu de proximité, de commerce local et de convivialité risque de disparaître à notre grand regret. Et au profit de qui ?

Nous restons à votre écoute sur : agirpourmaromme76@gmail.com



OPÉRETTES EN VRAC

AVEC L'ORCHESTRE DU GRAND TURC &
LE CHOEUR ÉPHÉMÈRE DE VOIX SUR SEINE

SAMEDI 20 MAI - 21H
DIMANCHE 21 MAI - 16H

ESPACE BEAUMARCHAIS - MAROMME

INFORMATION ET RÉSERVATION SUR :
WWW.VOIX-SUR-SEINE.FR / 06 37 85 66 43