N° 152
MAI 2022

MAROMME MA VILLE

MAGAZINE D'INFORMATIONS MUNICIPALES



ÉVÈNEMENT :
MAROMME EN FÊTE FAIT SON RETOUR !

JEUNESSE :
DES VACANCES POUR TOUS, EN JUILLET/AOÛT

MUSIQUE :
D'LA SAMBA DANS LES ÉPINARDS
PRÉSENTATION DE L'ÉDITION 2022

ÉTAT CIVIL

NAISSANCES

REFUS DE PARUTION

MARIAGE

AVRIL

02 MARIAM NIKOGHOSYAN ET HOVHANNES ARGHUSHYAN
02 CORINNE TOUDIC ET PHILIPPE BELLONCLE
23 SOPHIE MICHELIN ET LUDOVIC VANCUTSEM

DÉCÈS

DÉCEMBRE

27 JEAN-PAUL DUNOGENT

FÉVRIER

15 CLAUDE MAZE

MARS

29 MONIQUE DUTRAIT
30 LUCIEN COLNOT
31 MONIQUE DORLÉANS

AVRIL

01 OLUWADAMILARE OLATINSU
04 JACQUES DARTHEVEL
04 JACQUES LESEIGNEUR
06 MICHEL DUSAPIN
11 MARCEL QUESSE
16 PATRICIA DELAHAIS
16 GÉRARD DELABARRE

Mairie Place Jean Jaurès

Accueil & Standard **02 32 82 22 00**
Accès réglementé UNIQUEMENT SUR RENDEZ-VOUS
du lundi au vendredi de 8h30 à 12h et de 14h à 17h

Point relais de proximité

Bibliothèque Jean Boccace - Parc de Signa Quartier de La Maine

Accueil & Standard **02 32 82 22 09**
Accès réglementé UNIQUEMENT SUR RENDEZ-VOUS
le mercredi de 10h à 12h et de 14h à 18h
le vendredi et le samedi de 14h à 18h

Police municipale 06 34 54 59 65

ou par mail : messagerie.citoyenne@ville-maromme.fr

Internet : www.maromme.portailcitoyen.eu

Allo communauté

Numéro vert de la Métropole Rouen Normandie - 7jrs/7 - 24h/24

0 800 021 021

ou sur internet

www.metropole-rouen-normandie.fr/ma-metropole

Permanences du Maire

David Lamiray reçoit de nouveau sans rendez-vous dans son bureau.
Inscription le jour même, de 9h à 11h, auprès du secrétariat du Maire.
Informations au : 02 32 82 22 00

www.maromme.fr

Toute l'actualité de la ville est à retrouver :

sur l'application "**MarommeMaVille**"
(à télécharger sur votre smartphone ou votre tablette)

sur le site **www.marommeactu.fr**

et sur les réseaux sociaux : ***MarommeMaVille***

Twitter Facebook Instagram

MAROMME, MA VILLE
Éditeur : **Mairie de Maromme**
Directeur de la publication : **David Lamiray**
Rédacteur en chef : **Guillaume Ménager**
Réalisation graphique, prises de vues, rédaction : **Christopher Gilbert, Maxime Morlaine**
Impression : **Imprimerie IRS**
Distribution : **Ville de Maromme**

Contact :
communication@ville-maromme.fr

- Document imprimé sur papier certifié 100% recyclé. Écolabel européen -

UN PRINTEMPS MAROMMAIS



Le printemps a fait son apparition le 20 mars dernier, marquant ainsi le renouveau de la nature et de la douceur de vivre. Certes, la crise sanitaire n'est pas encore terminée, mais les restrictions s'allègent progressivement et une vie collective forte et dynamique reprend peu à peu ses droits.

Cette année à Maromme, nous sommes heureux que cette saison puisse également rimer avec le retour de notre grande manifestation annuelle : "Maromme en fête".

L'évènement, qui fait chaque année le bonheur des habitants, avait malheureusement dû être annulé au plus fort de l'épidémie. Aussi, nous espérons que cette 6e édition saura de nouveau trouver son public et ravir petits et grands. Nous comptons en effet sur chacun d'entre vous pour faire revivre cette grande fête, qui aura pour thème "Ma Rome et son village Gaulois". Ne manquez pas ce moment de convivialité et de partage, que vous soyez en famille ou entre amis, et venez nombreux découvrir les diverses animations concoctées par les services municipaux !

Cette journée si chère aux yeux des Marommaises et Marommais, toutes générations confondues, aura lieu le dimanche 5 juin prochain. Nous vous y attendons avec grande impatience et en grand nombre !

Ce mois-ci sera également marqué par le retour du festival « D'la Samba dans les épinards ». Cette manifestation normande de musique brésilienne revient à Maromme, pour sa seconde édition, les 28 et 29 mai prochain. Un évènement haut en couleur, où se mélangeront bonne humeur, partage, danse et musique. Deux jours de fête à la sauce brésilienne !

En outre, tout comme la renaissance de la végétation, cette période verra aussi émerger plusieurs campagnes de travaux dans la ville, à commencer par ceux de la tant attendue résidence senior dite "Cocoon", tout premier co-living senior de France. La sortie de terre des "Ateliers Impressionnistes", ensemble de 115 logements sur le site de l'ancienne fonderie Sénard, ou bien encore l'achèvement de la balade du Cailly prendront place durant cette même période.

Vous le constatez, malgré un contexte difficile la Municipalité demeure pleinement mobilisée pour assurer le bien-être de ses habitants et le agir en faveur duvivre ensemble.

Maromme bouge, Maromme change et Maromme respire à nouveau avec vous et pour vous !

David LAMIRAY
Maire de Maromme
Conseiller départemental de la Seine-Maritime
Vice-Président de la Métropole Rouen Normandie

MAROMME EN FÊTE

MA ROME ET SON VILLAGE GAULOIS

OYEZ, OYEZ LES IRRÉDUCTIBLES ! POUR SA 6E ÉDITION DE MAROMME EN FÊTE, LES ÉQUIPES DE LA VILLE ONT REDOUBLÉ DE CRÉATIVITÉ ET D'IMAGINATION POUR VOUS FAIRE VIVRE UNE JOURNÉE HORS DU COMMUN, PLEINE D'ANIMATIONS ET DE CONVIVIALITÉ. IL N'EST JAMAIS TROP TARD POUR TOMBER DANS LA MARMITE...

Après avoir dû annuler ***Maromme en fête*** ces deux dernières années à cause de l'épidémie de Covid-19, la Municipalité redonne enfin rendez-vous à tous les Marommais(es) ***le dimanche 5 juin,*** sur la place Jean Jaurès et dans le parc de l'Hôtel de Ville, pour une grande journée de fête et d'animations autour du thème ***« Ma Rome et son village Gaulois ».***

En Romain ou en Gaulois, tous sont invités à venir se détendre, s'amuser et se divertir, se retrouver et partager un moment de liesse. Tout au long de cette journée, les équipes d'animation guideront le public sur les différents stands avec des défis pour petits et grands. De l'aventure, de l'émotion et un zeste d'humour gaulois, tels sont les ingrédients d'une bonne potion magique !



TOUT UN PROGRAMME !

1 Arènes (espace scénique)
2 Podium
3 Couture Créa
4 Seniors
5 Info Ville
6 Cochon grillé
7 Comité d'Échanges Internationaux
8. Restauration (Pâtes) - CEI
9. Restauration (frites saucisses) - ALM
10. Buvette - La Persévérante
11. Barbe à Papa & PopCorn - ALMusculation

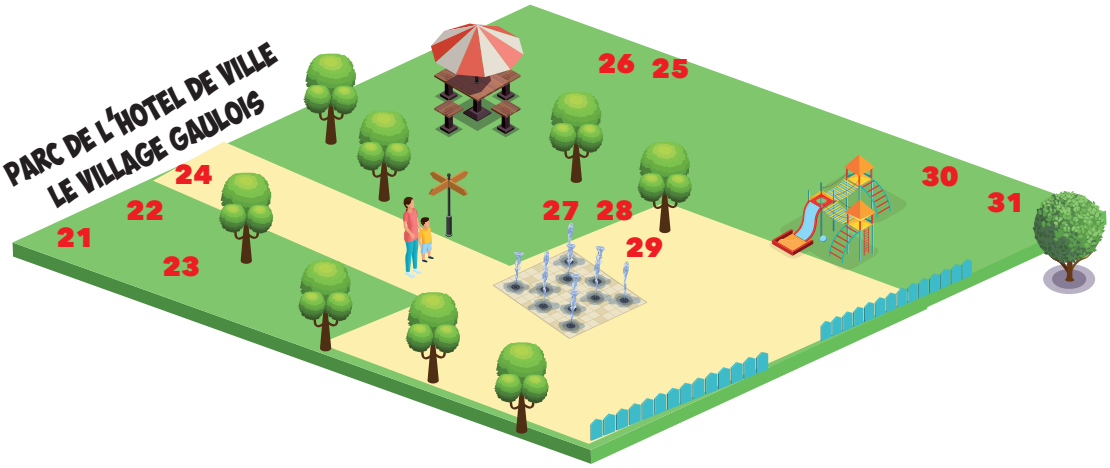

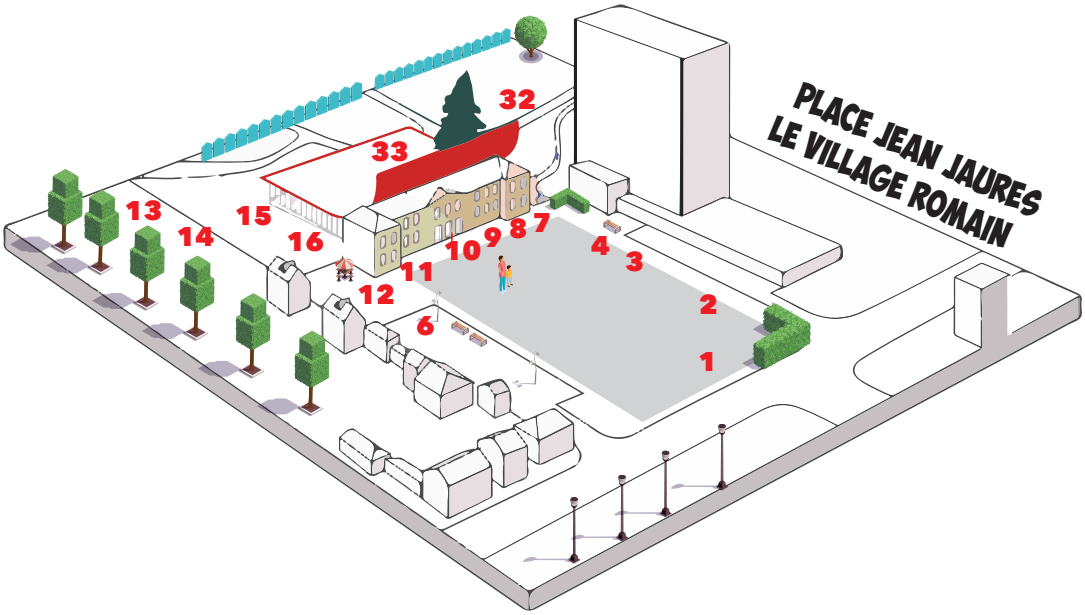

12. Buvette (Bières) - Le Malt du Pays
13. Départ Calèche
14 Camp Romain
15 Borne à Selfie
16 Studio Photo Imajeu
17 Poste de secours
18 Structure gonflable (Moyens)
19 Lancée de haches
20 Sumo Astérix & Obélix
21 Mini ferme
22 Ateliers Service Jeunesse
23 Atelier Poterie
24 Trollball
25 Kin Gaulois
26 Lancé de Disques
27 Pêche aux canards
28 Espace Allaitement / Change
29 Structure gonflable (Petits)
30 Espace Kapla
31 Manège (Petits)
32 Tente Lecture
33 Tours d'escalade

MA ROME
ET SON VILLAGE GAULOIS

DIMANCHE 5 JUIN 2022

PLACE JEAN JAURÈS
PARC DE L'HÔTEL DE VILLE



















ANIMATIONS

Parc de l'hôtel de Ville

Camp Romain
Combat de Sumos gonflables
Lancer de haches
Tours d'escalade « Menhir »
Manège à énergie Parentale
Animation Kapla
Tour de calèche
Atelier Poterie
Sculpteur de ballons
Structures gonflables
Animation Trollball
Mini ferme
Déambulations Gauloises
Jeux Olympiques
Pêche aux canards
Atelier Maquillage

Place Jean Jaurès

Borne à selfie
Studio photo
Chasse aux sangliers
Exposition/Ventes créa'couture
Tombola

Médiathèque Le Séquoïa

Tente de lecture et comptines

TEMPS FORTS

Podium - Place Jean Jaurès

11:30 Interprétations accordéon
12:00 Chorégraphies Familles
13:15 Fanfare percussions
14:00 Spectacle de rue (Agripine)
14:15 Mascottes
15:00 Fanfare Romaine
15:30 Manœuvre militaire
16:00 Spectacle de rue (Agripine)
17:00 Fanfare Romaine
17:30 Concert du Conservatoire de Musique

18:00 : SOIRÉE BANQUET GAULOIS
ANIMATION KARAOKÉ OUVERT À TOUS.

Cochon grillé au feu de bois (10€ la part)
ou poulet rôti (9€ la part)
Réservation conseillée auprès du service vie associative
Tel : 02 32 82 22 15
Service des réservations en priorité (18h-19h)
sur place ou à emporter
Buvette assurée par le Malt du Pays



RESTAURATION

- Saucisses frites (ALM)
- Gateaux
- Barbe à papa & pop corn (ALMusculation)
- Buvette (La Persévérante & Le Malt du Pays)
- Pâtes italiennes (Comité d'Échanges Internationaux)

D'LA SAMBA DANS LES ÉPINARDS

LE RETOUR D'UNE GRANDE FÊTE HAUTE EN COULEUR

CONTRE VENTS ET VIRUS, LE PREMIER FESTIVAL DE MUSIQUE BRÉSILIENNE DE NORMANDIE REVIENT LES 27 ET 28 MAI À MAROMME, AVEC UNE VERSION ENCORE PLUS RICHE OFFRANT DEUX GRANDES SOIRÉES DE CONCERTS. BIEN PLUS QU'UN ÉVÈNEMENT MUSICAL, C'EST UN VÉRITABLE REMÈDE POUR DÉPAYSER ET FAIRE BOUGER LES SPECTATEURS DE TOUS ÂGES …

Des batucadas, du samba reggae, du forro, du métissage de musique roots du Brésil avec du hip-hop ou du rock : D'la samba dans les épinards#2, ce sont deux jours de fête à la sauce brésilienne pour redonner la pêche à tous les spectateurs avides de soleil, de bonne humeur, de découvertes, de partage, de danse et de musique. Comme pour sa première édition réussie en 2019, ce festival organisé par l'association Agogô Percussions est une invitation à un voyage au Brésil, particulièrement dans la région du Nordeste, d'où sont principalement issus les accents musicaux de cette grande fête.

Cette seconde édition se veut par ailleurs encore plus ouverte à tous, les aficionados des percussions brésiliennes comme les néophytes, les batuqueiros du bout de la France comme les Normands, les impatients de (re) danser comme les amateurs de musiques du monde, les grands comme les petits … Deux journées de festivités pleines d'énergies positives qui vont de nouveau vous dépayser et vous en mettre plein les yeux et les oreilles.

Contact : Laurent Caillaud
agogopercu@orange.fr / 06 61 88 06 66



LE PROGRAMME !

VENDREDI 27 MAI

13h (Meninos Mimados) : Inacio et le cavaquinho
14h-18h (Meninos Mimados) Couleurs et paillettes
14h-18h (Meninos Mimados) : Récu'P'ercus
15h-16h (Campo da chuva) : Stage pintinho
17h (Meninos Mimados) : Inacio et le cavaquinho

Toute la journée (Mercado São José) : Expositions et ventes
Toute la journée (Parati) : Espace zen
10h-13h et 15h-17h30 (Mercado São José) : Lutherie sauvage
10h-13h (Campo da chuva) : DJ Tom B

10h-13h (Atumplaka) : Samba reggae pour public confirmé
15h-17h (Atumplaka) : Danses brésiliennes pour tous
17h30-18h30 (Campo da chuva) : Percussions brésiliennes pour débutants

12h-13h (Déambulation) : Les Mauvaises graines
14h-15h (Déambulation) : O Maracujá
16h-17h (Déambulation) : Batuk Nagô
18h30-19h30 (Circo Voador) : Agogôdromo

20h-21h30 (Circo Voador) : Forró na chuva
22h-23h30 (Circo Voador) : Lúcia de Carvalho
0h-1h30 (Circo Voador) : Tambores Nagô

SAMEDI 28 MAI

13h (Meninos Mimados) : Inacio et le cavaquinho
14h-18h (Meninos Mimados) : Couleurs et paillettes
14h-18h (Meninos Mimados) : À l'ombre du Sequoia
14h-18h (Meninos Mimados) : Récu'P'ercus
15h-16h (Campo da chuva) : Stage pintinho
17h (Meninos Mimados) : Inacio et le cavaquinho

Toute la journée (Mercado São José) : Expositions et ventes
Toute la journée (Parati) : Espace zen
10h-13h et 15h-17h30 (Mercado São José) : Lutherie sauvage
10h-13h (Campo da chuva) : DJ Tom B
12h-15h (Campo da chuva) : Apéroda
16h-17h (Mercado São José) : Démonstration de capoeira

10h-13h (Atumplaka) : Initiation au maracatu
15h-17h (Atumplaka) : Danses brésiliennes pour tous
17h-18h (Campo da chuva) : Percussions brésiliennes pour débutants
14h-15h (Atumplaka) : Initiation à la capoeira

11h-12h (Déambulation) : O Maracujá
14h-15h (Déambulation) : Batuk Nagô
18h-19h (Déambulation) : Les Mauvaises graines
22h30-0h (Circo Voador) : Batucs sur scène

19h-20h30 (Circo Voador) : Bécots da Lappa
21h-22h30 (Circo Voador) : Luiz Paixão
0h-2h (Circo Voador) : DJ Tom B

Côté enfants *Découvertes et animations* *Stages* *Batucadas* *Concerts*

RDV LES 27 ET 28 MAI 2022 AU PARC SIGNA !

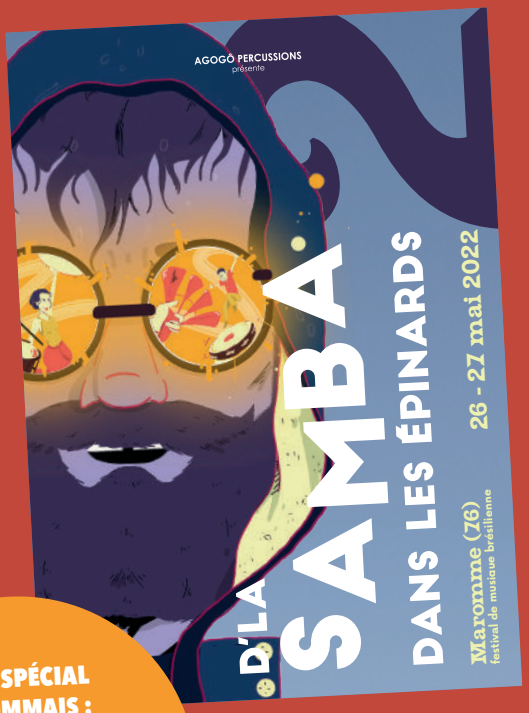

TARIF SPÉCIAL MAROMMAIS : 15 € LE PASS 1 JOUR, 25 € LE PASS 2 JOURS.

GRATUIT POUR LES MOINS DE 12 ANS

D'la samba dans les épinards#2 se déroulera les 27 et 28 mai 2022 sur le site du parc Signa à Maromme, accessible en voiture (parking gratuit) comme en transport en commun. Ce festival tout public propose des initiations à la danse et aux percussions, des défilés de batucadas, des spectacles pour enfants, deux grandes soirées de concerts et bien d'autres surprises ...

Billetterie, programmation détaillée, informations pratiques et retour en image de l'édition 2019 sur : www.dlasambadanslesepinards.com



SOCIAL. UN COUP DE POUCE POUR LES JEUNES MAROMMAIS(ES). Début avril, une dizaine de jeunes ont signé leur contrat d'engagement avec la Ville, dans le cadre des bourses "Coup de Pouce", en présence du Maire, David Lamiray, et de Quentin Fernandes, Conseiller municipal délégué à la jeunesse. Par le biais de ce dispositif, la Municipalité contribue chaque année au financement de projets personnels (permis de conduire, équipement informatique, formation qualifiante...) en échange d'actions citoyennes au sein de la commun









SPORT. LE TENNIS FÉMININ À L'HONNEUR. Lundi 18 avril se déroulait la finale de la quatrième édition de l'Open féminin de Maromme, parrainée par l'ancienne joueuse professionnelle Mathilde Johansson. Un beau moment de sport qui a vu la victoire de la jeune Théo Gravouil sur l'expérimentée Julie Gervais (28e Française). À noter que Maromme Tennis a été labellisé à cette occasion "Club Formateur Bronze" par la Ligue Normandie.









MAROMME, LA GRAND-MESSE DU CYCLISME. Le 3 avril dernier, c'était le rendez-vous des amoureux de la "petite reine" à Maromme. Deux courses cyclistes se tenaient en effet sur une seule et même journée ! D'un côté, le traditionnel Rallye des Jonquilles rassemblait au petit matin environ 70 participants ultra-motivés, sur trois parcours de 40km, 70km et 100km. De l'autre, La Marommaise connaissait sa première édition, avec une course de VTT inédite en Normandie. Plus de 200 cyclistes de tous âges se sont ainsi succédé, au départ du parc Signa et à l'invitation de l'UC Darnétal, pour une compétition de grande ampleur !



ENVIRONNEMENT. UNE ACTION CITOYENNE AU SERVICE DE LA NATURE. Le 9 avril dernier, sous l'impulsion de David Lamiray et d'Alexandre Lefebvre, adjoint à l'Environnement, une quarantaine de volontaires s'est réunie pour débarrasser le bois de La Valette de ses détritus. Cette mobilisation populaire a permis de récolter environ 180 kg de déchets, dont une grande quantité d'emballages plastiques. Parmi la multitude d'objets retrouvés, une bouteille de soda a retenu l'attention des bénévoles. Très peu dégradée, elle possédait toujours son étiquette sur laquelle un prix en francs était encore lisible ; signifiant qu'elle avait été jetée dans la nature avant 2002 ! Il faut savoir qu'une bouteille en plastique met en moyenne 400 ans à se dégrader dans la nature ; par conséquent, ce type d'incivilité contamine pour longtemps le cadre de vie de chacun... Pour continuer à sensibiliser la population à ce sujet, cinq nouvelles opérations de nettoyage sont d'ores et déjà prévues en septembre prochain, durant le Mois de l'Environnement. Une bonne manière de faire comprendre à tous, que les comportements doivent changer !



Vu sur les réseaux et dans la presse

Une fois encore, le quotidien régional **Paris-Normandie** s'est intéressé à l'actualité de la commune. Ce mois-ci, ce sont les élèves de la filière "métallurgie-aluminium-verre" du lycée Bernard-Palissy qui sont mis à l'honneur, pour avoir conçu les trophées de verre des *Gymnasiades*, une compétition sportive internationale réservée aux jeunes de 15 à 18 ans. Plus de 200 récompenses ont ainsi été réalisées pour distinguer les meilleurs des 3 500 sportifs, issus de 80 pays, qui s'affronteront partout en France du 14 au 22 mai prochain. Félicitations à eux !


Accueil > Région > Rouen

Mis en ligne le 9/04/2022 à 14:14

EN IMAGES. Des lycéens créent les trophées de verre pour des sports olympiques à Maromme

Des élèves de première et de terminale du lycée Bernard-Palissy – qui sont dans l'unique filière normande « métallurgie-aluminium-verre » – ont créé des trophées de verre pour les Gymnasiades, une compétition sportive normande prévue en mai 2022. Explications.

Les trophées ont été réalisés par une quinzaine d'élèves du lycée Palissy de Maromme

L'IMAGE DU MOIS



L'IMAGE DU MOIS. On a choisi cette photographie d'Émilie Loisel, Directrice du Conservatoire Municipal de Musique de Maromme, partie avec plusieurs habitants de la commune en direction du camp de réfugiés de Przemysl, en Pologne. Un périple de près de 1 500 km, effectué à bord de deux véhicules mis à disposition par la Ville, pour acheminer des produits de première nécessité aux réfugiés ukrainiens.

Vous aussi, partagez votre photo du mois : communication@ville-maromme.fr
ou sur Instagram avec les mentions #maromme et #marommemaville

LA VILLE DE MAROMME SOUTIENT VOS PROJETS AVEC

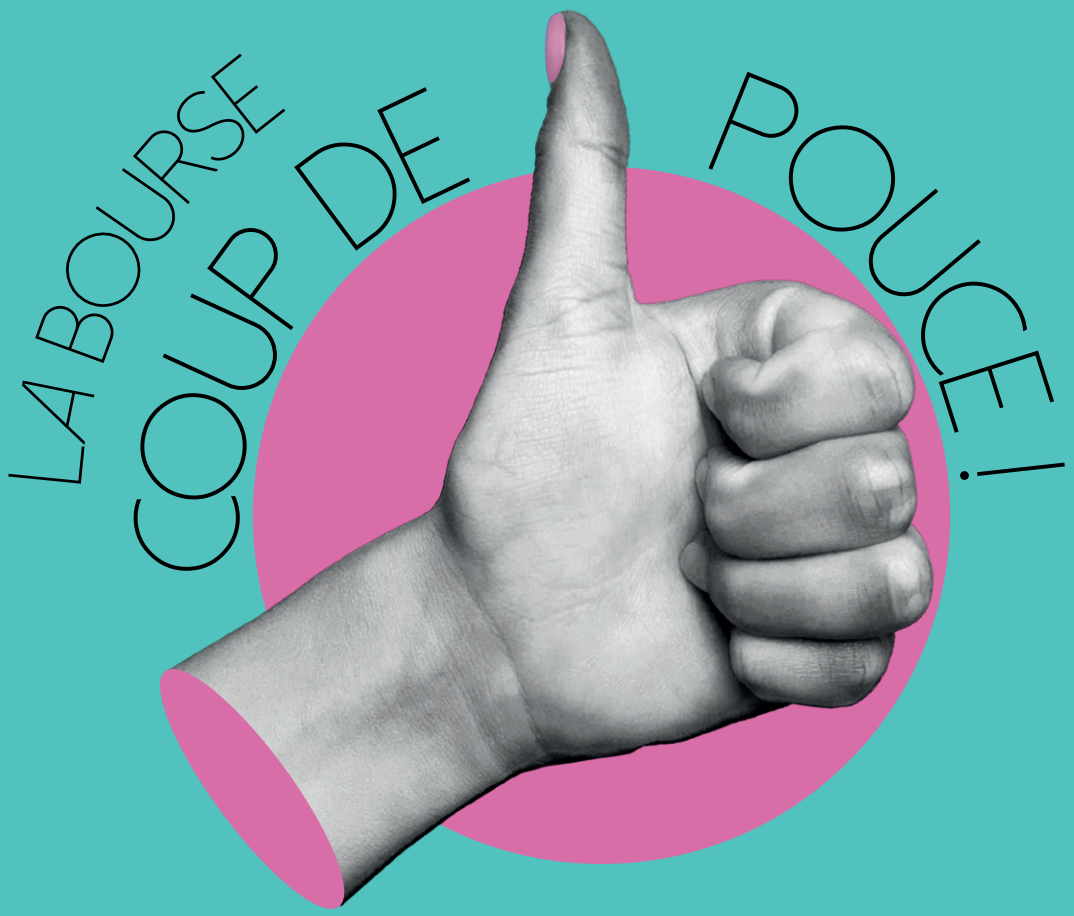

TU AS ENTRE 14 ET 25 ANS, ET TU SOUHAITES FINANCER UN PROJET (PERMIS DE CONDUIRE, ACHAT DE FOURNITURES, FORMATIONS, ETC...) **LA VILLE DE MAROMME TE DONNE UN COUP DE POUCE EN CONTREPARTIE D'UNE ACTION CITOYENNE**

PLUS D'INFO AU 06 89 09 12 88

PROCHAIN JURY DE RECRUTEMENT LE 2 JUIN

Nouveau à MAROMME



SÉJOURS JEUNESSE

DES VACANCES POUR TOUS !

Après une première phase de réflexion en début d'année, le Pôle Éducation a décidé de modifier la formule de ses récents "séjours jeunesse" en s'associant à la Ligue de l'Enseignement. Explication…

En février dernier, Marie-Claude Masurier, Adjointe en charge de l'Éducation, se félicitait de la création d'un tout nouveau dispositif en faveur des jeunes de la commune. Deux séjours devaient en effet être mis en place durant l'été, pour permettre à une quarantaine de marommais(es) de partir en vacances et d'échapper à leur quotidien. Le projet consistait alors à les envoyer sur la base de loisirs de Jumièges, près de Rouen.

Durant cinq jours, accueillis en pension complète, les jeunes vacanciers se seraient ainsi initiés aux activités sportives du site, encadrés par les animateurs du service "enfance/jeunesse" de la Ville. Un programme sympathique, qui manquait cependant d'ambition aux yeux du Maire, David Lamiray : *« La formule initiale, bien qu'attrayante, suscitait quelques interrogations. Tout d'abord, elle ciblait prioritairement les enfants de 6 à 13 ans, alors que ces derniers sont aujourd'hui les principaux bénéficiaires de l'accueil de loisirs. Les préadolescents, quant à eux, ne se trouvaient concernés que par le voyage dans les Hautes-Alpes, qui était malheureusement déjà complet. Ensuite, et surtout, nous voulions créer les conditions d'un véritable dépaysement pour ces jeunes.*

L'idée était d'envoyer les enfants loin de leurs bases, au contact de la nature ou de la mer, afin qu'ils puissent faire l'expérience de nouveaux paysages et partagent ensemble des moments conviviaux. Nous avons donc revu notre copie pour proposer différentes expériences qui répondent à ces exigences, tout en restant accessibles financièrement. » Pour donner du corps à ce projet, la Municipalité s'est ainsi associée à **Vacances pour tous**, émanation de la Ligue de l'Enseignement et organisation pionnière dans le développement de colonies de vacances. Exit, donc, les vacances au bord du lac, et place désormais à cinq nouveaux séjours, disséminés aux quatre coins de la France et réservés principalement aux 14-17 ans.

OUISTRÉHAM

UNE COLONIE DE VACANCES, DANS UNE STATION BALNÉAIRE ET NAUTIQUE PRÈS DE CAEN, À 100M D'UNE PLAGE DE SABLE FIN, POUR UN SÉJOUR RICHE EN ACTIVITÉS !

AU PROGRAMME : CHAR À VOILE / ÉQUITATION / ACCROBRANCHE / AQUAPARK / LASER GAME / PÊCHE À PIED...

POUR LES 13-15 ANS
7 JOURS DU 24/07 AU 30/07





TOURLAVILLE

UN PLAN D'EAU UNIQUE, PROTÉGÉ PAR LA PLUS GRANDE RADE D'EUROPE, À L'EST DE CHERBOURG, POUR S'ADONNER AUX ACTIVITÉS NAUTIQUES !

AU PROGRAMME : PADDLE / KAYAK / PLONGÉE / CATAMARAN / CHAR À VOILE / BAIGNADES / DÉCOUVERTE DE L'ESTRAN...

POUR LES 10-13 ANS & 14-17 ANS
7 JOURS DU 14/08 AU 20/08



PARISOT/NAJAC

UNE COLONIE DANS UNE NATURE VIERGE ET PRÉSERVÉE, AU COEUR DU PARC NATUREL RÉGIONAL DES CAUSSES DU QUERCY ET DE LA VALLÉE DE L'AVEYRON !

AU PROGRAMME : TYROLIENNE GÉANTE / ESCALADE / DESCENTE EN RAPPEL / CANOË / RANDONNÉE...

POUR LES 15-17 ANS
11 JOURS DU 07/07 AU 17/07



PONT-D'OUILLY

UNE DÉCOUVERTE DE LA NORMANDIE ET DE SA FORMIDABLE VARIÉTÉ DE PAYSAGES, AVEC UN RAID AVENTURE RICHE EN ACTIVITÉS !

AU PROGRAMME : TIR À L'ARC / VTT / KAYAK / DESCENTE DE RIVIÈRE / COURSE D'ORIENTATION...

POUR LES 14-17 ANS
7 JOURS DU 24/07 AU 30/07

PONT-DE-SALARS

UN CAMP DANS UNE BASE NAUTIQUE À 700M D'ALTITUDE, EN BORDURE D'UN LAC ET DANS UN PARC OMBRAGÉ DE 3 HECTARES, POUR VIVRE DE GRANDES AVENTURES !

AU PROGRAMME : ATELIERS CRÉATIFS / CANOË / DRAGON BOAT / JEUX DE RÔLE & DE PLATEAU / ESCAPE GAME...



POUR LES 11-14 ANS & 15-17 ANS
11 JOURS DU 07/07 AU 17/07

INSCRIPTIONS OUVERTES DU 25 AVRIL AU 13 MAI

RÉSERVATION AUPRÈS DU PÔLE ÉDUCATION AU 02 32 82 22 39

PENSEZ ÉGALEMENT À L'ACCUEIL DE LOISIRS POUR LES VACANCES D'ÉTÉ !

DU 08/07 AU 31/08, POUR LES ENFANTS DE 3 À 13 ANS

INSCRIPTIONS OUVERTES DU 16 MAI AU 10 JUIN



QUENTIN FERNANDES

« SI JE ME SUIS ENGAGÉ, C'EST POUR TRANSFORMER NOTRE DEVISE "LIBERTÉ, ÉGALITÉ, FRATERNITÉ" EN ACTIONS CONCRÈTES »

FRAICHEMENT PROMU CONSEILLER MUNICIPAL DÉLÉGUÉ À LA JEUNESSE, L'ÉLU REVIENT SUR SES PREMIÈRES ANNÉES D'ENGAGEMENT AU SEIN LA COMMUNE ET DÉVOILE SON AMBITION POUR LA JEUNESSE DE MAROMME. PORTRAIT...

Son investissement en faveur de la jeunesse rythme son quotidien. À tout juste 30 ans, Quentin Fernandes partage son temps entre un poste à la Direction des Relations Internationales et de la Coopération, à l'Université de Rouen, et un mandat de conseiller municipal délégué à la Ville de Maromme. Un quotidien en parfait accord avec ses sensibilités. *« J'aime avoir cette double casquette, car cela me permet de fusionner les thématiques qui me tiennent à cœur. Il y a d'un côté, l'attrait pour la jeunesse et les cultures étrangères, étant moi-même d'origine portugaise, et de l'autre le contact humain. Le fait de pouvoir échanger avec des jeunes de tout âge et de toutes nationalités, de les aider à s'intégrer est très important pour moi. »* Une envie de s'investir pour les autres et de contribuer à l'intérêt général qui remonte à ses années d'études.

« Mon engagement pour la jeunesse a commencé très jeune, lorsque j'ai réalisé un stage à la médiathèque Le Séquoïa. J'ai d'ailleurs été l'un des tout premiers intervenants, à l'époque où l'établissement ouvrait ses portes au public ! Cela a été une véritable révélation pour moi. » Au gré des échanges avec la Municipalité, l'étudiant d'alors découvre qu'il est possible d'aller encore plus loin en agissant directement à l'échelle de la ville. *« Je me suis renseigné sur le rôle de conseiller municipal, puis j'ai eu la chance de pouvoir échanger avec Monsieur Le Maire. Ça a été le déclic… »* Pour expliquer son engagement, l'élu se plaît aujourd'hui à reprendre la devise de la République. *« Si je me suis engagé, c'est pour transformer notre devise "liberté, égalité, fraternité" en actions concrètes. Je souhaite lui redonner un sens au travers de mon mandat […]*

- Liberté : pour aider les Marommais à vivre la vie qu'ils souhaitent, en atténuant au quotidien leurs difficultés.
- Égalité : pour favoriser le développement de la mixité sociale, être au contact de publics issus d'horizons variés, de toutes origines sociales et culturelles.
- Fraternité : pour renforcer ou retisser les liens qui doivent unir chacun de nous au sein de cette société. »

Celui qui a débuté en tant que conseiller municipal au sein de la commission aux affaires culturelles regrette que la pandémie ait freiné un certain nombre de projets allant dans ce sens. *« Nous avions l'intention de proposer des pianos en libre accès et en plein air. Malheureusement, cette initiative a été avortée avec l'arrivée du Covid-19. Nous étions très attachés à la démocratisation de la pratique d'un instrument considéré comme élitiste.*



Cérémonie des bourses "Coup de Pouce" 2022

Au-delà de l'accès libre, nous avions pour objectif que des musiciens confirmés, amateurs et même débutants puissent s'entraîner, répéter et s'amuser ensemble pour créer une ambiance musicale à travers la ville. » Une déconvenue, qui n'entame pas pour autant l'enthousiasme de celui qui est également le représentant de la mairie pour le plus grand groupe scolaire de la ville. *« La Municipalité finance de nombreux projets pédagogiques initiés par les enseignants de la commune. J'aime beaucoup le fait de participer au bien-être scolaire et éducatif de notre jeunesse. Cet attachement particulier est lié à mon expérience professionnelle de professeur-documentaliste. Chaque jour, nous constatons que les jeunes de ce pays sont de plus en plus éveillés et conscients des problématiques auxquelles nous sommes confrontés. L'enjeu majeur est donc de parvenir à leur donner la place qu'ils méritent au sein de notre société. »*

Cette ambition et cette motivation l'ont donc tout naturellement conduit à prendre le poste de conseiller municipal délégué à la jeunesse. *« C'est une véritable opportunité, qui me permet d'être davantage au cœur des dossiers. La mise en place de cette délégation est un bon signal envoyé aux habitants, car elle souligne l'importance qu'a la jeunesse pour notre Ville. Il faut savoir que les 15-24 ans représentent plus de 15% de la population à Maromme. »* Une mission importante pour laquelle l'élu entend oeuvrer de manière collective. *« Nous mettons tout en œuvre pour développer des actions pour et avec les jeunes. L'idée de co-construction est très importante. C'est le principe d'un dispositif comme les bourses "Coup de Pouce" ou du "Conseil Municipal des jeunes" que nous sommes en train de mettre en place. Il est crucial que les nouvelles générations puissent être acteurs de la politique jeunesse de la commune.*

Cet engagement leur permettra d'être proactifs dans la mise en place d'actions au sein même de leur ville, tout en apportant leur regard et leur expérience. » Pour Quentin Fernandes, l'investissement des jeunes s'avère essentiel. Il cite d'ailleurs à cet égard, les mots de l'éminent juriste et spécialiste des droits humains, Elvis Adjahoungba : *« La jeunesse représente le pilier de toute nation. Elle doit donc voir en chaque opportunité qui se présente un challenge et une chance de démontrer son potentiel et son engagement. »* Une invitation concrète envoyée à la jeunesse de Maromme, pour préparer le monde de demain. *« Mon vœu pour notre jeunesse est que chacun puisse trouver sa place et réussir dans sa vie professionnelle. Aussi, j'invite tous les jeunes marommais(es) à venir à notre rencontre pour participer à la vie locale ou plus simplement pour échanger sur les sujets qui les préoccupent. »* L'appel est lancé...



DE L'ART !

Du lundi 2 au dimanche 15 mai, venez découvrir l'exposition "Céramique", réalisée par l'Amicale Laïque de Maromme, et participez aux ateliers organisés par l'association !

Durant 15 jours, les adhérents de l'atelier céramique de l'ALM exposeront leurs travaux dans le hall de l'Espace Culturel Beaumarchais de :

13h30 à 18h30 en semaine
10h30 à 18h30 le week-end
10h30 à 17h00 le dimanche 15 mai

Les cours de céramique seront quant à eux dispensés à la Maison Municipale des Associations (50 rue des Belges)les :

mardi (17h30-20h00)
mercredi (14h00-16h30 / 17h30-20h00)
jeudi (14h00-16h30)

Les cours sont intergénérationnels (à partir de 6 ans) et peuvent accueillir un total de 12 personnes à la fois (dont au maximum 5 enfants)

Renseignements et inscriptions :
AMICALE LAÏQUE de MAROMME
07 71 86 29 40
amicalelaiquedemaromme@gmail.com

Samedi 07 mai

10h00
CAFÉ DES ARTS
Culture / Dès 10 ans
Gratuit - Sur inscription

Peintre mexicaine du XXe siècle, Frida Kahlo est omniprésente dans la pop culture. Ses oeuvres énigmatiques font d'elle l'une des artistes les plus connues et les plus exposées aujourd'hui. Son histoire cruelle lui a inspiré de nombreux autoportraits qui l'ont hissée au rang d'icône. Le Café des arts vous invite à plonger dans son univers, au travers d'une sélection de ses oeuvres...

Médiathèque Le Séquoïa
02 76 08 17 00

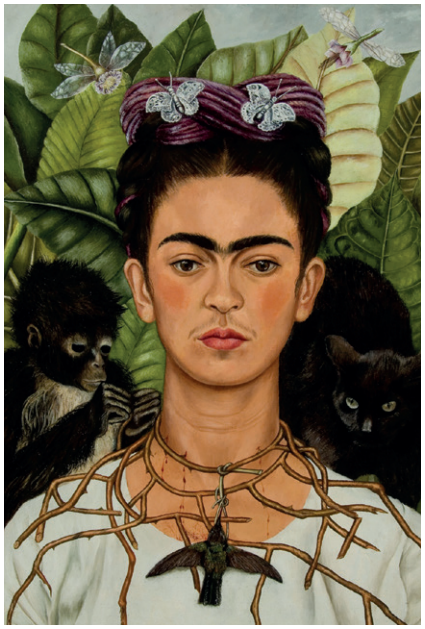

13h00
PÉTANQUE
Tournoi départemental
Mail Louise Michel
ALM Pétanque : 06 10 69 85 18

14h00
HANDBALL
Match moins de 13 ans (mixte)
Maromme vs Petit-Quevilly
Gymnase Rabelais
Maromme Handball : 06 32 31 15 15

Dimanche 8 mai

12h30
CÉRÉMONIE PUBLIQUE
Commémorations du 8 mai 1945
Place Jean Jaurès

Mardi 10 mai

14h30
MON RENDEZ-VOUS BIEN-ÊTRE
Lifestyle / Dès 15 ans
Gratuit sur inscription

Méditation artistique autour de l'œuvre de Marc Chagall intitulée « Le rêve ». Une bulle zen rien que pour vous, dans une atmosphère relaxante et apaisée.

Médiathèque Le Séquoïa
02 76 08 17 00



19h00
CONCERT
Musique / Ouvert à toutes et tous
Adultes : 5€ / Moins de 18 ans : Gratuit

L'Ensemble UN est un orchestre né en 2013 et dédié à la pratique de l'improvisation, en lien avec les arts plastiques, la danse ou le cinéma expérimental.
Dans le cadre du dispositif de jeu orchestral "Un Espace Tendu", une succession de tables, formant un grand serpent, se déploie dans un espace où chaque membre de l'ensemble est responsable du contenu de sa proposition musicale.

Le SHED - Notre-Dame de Bondeville
06 51 65 41 76

Samedi 14 mai

18h00
EXPOSITION
Art / Ouvert à toutes et tous
Gratuit

Le SHED et ~~L'Académie~~ proposent deux expositions sur leurs sites respectifs : "Paint, Painting, Painter", une collection du FRAC Normandie Rouen (Notre-Dame de Bondeville) et "Gasiorowski, C'est tout", une rétrospective exceptionnelle du peintre français (Maromme).

L'Académie (SHED)
06 51 65 41 76



Dimanche 15 mai

13h30
VOLLEY-BALL
Match Pré Nationale féminin

Gymnase Lesueur
MCV76 Volley-ball : 06 71 90 05 70

Mercredi 18 mai

14h00
WOODEN DOLLS
Loisirs créatifs / Dès 12 ans
Gratuit sur inscription

Alexander Girard fut l'un des grands designers américains du XXe siècle, connu notamment pour ses "wooden dolls". À partir de ses œuvres, les participants seront invités à créer leur propre poupée de bois.

Médiathèque Le Séquoïa
02 76 08 17 00

Vendredi 20 mai

20h00
CONCERT
Musique / Ouvert à toutes et tous
Adultes : 10€ / Moins de 18 ans : Gratuit

Concert exceptionnel en soutien au peuple ukrainien. Restauration sur place.

Espace Culturel Beaumarchais
02 35 75 23 13



Samedi 21 mai

10h00
ATELIER COUTURE
Loisirs créatifs / Dès 15 ans
Gratuit sur inscription

Venez coudre votre bob pour l'été (amenez votre machine et 2 carrés de coton de 70 cm de côté).

Médiathèque Le Séquoïa
02 76 08 17 00

18h00
HANDBALL
Match Seniors Masculins
Maromme 1 vs Saint Léonard

Gymnase Rabelais
Maromme Handball : 06 32 31 15 15

Dimanche 22 mai

10h00
HANDBALL
Match Seniors Masculins
Maromme 2 vs Malaunay Le Houlme

Gymnase Cauchy
Maromme Handball : 06 32 31 15 15

LES AMIS DU SALON DE MAROMME PROPOSENT

30ème Salon
PEINTURE & SCULPTURE
de Maromme



INVITÉ D'HONNEUR : MARCOVILLE

www.salonmaromme.fr

DU 30 AVRIL AU 15 MAI 2022 ENTRÉE LIBRE
LE WEEK END DE 10H à 18H30 - LA SEMAINE DE 15H À 18H30
FERMÉ LE 1ER MAI

ESPACE CULTUREL BEAUMARCHAIS
13A RUE DE LA RÉPUBLIQUE
76150 MAROMME

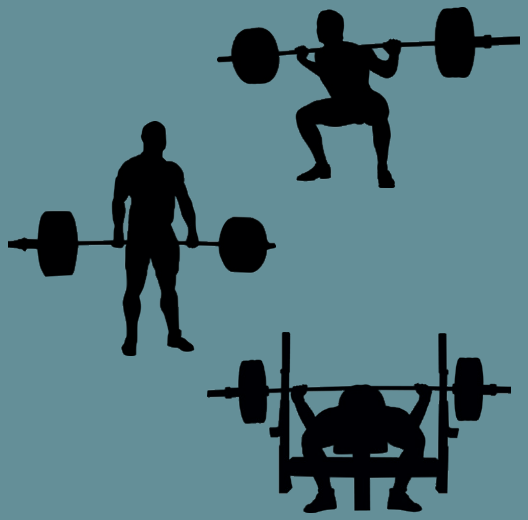

COMPÉTITION INTERNATIONALE

Les 27, 28 et 29 mai prochains, Maromme accueillera la finale mondiale de force athlétique au complexe sportif Paul Vauquelin. Des participants de plusieurs dizaines de pays sont attendus !

Au programme (à partir de 10h) :

- Vendredi 27 - Flexions de Jambes (Squat)
- Samedi 28 - Développé couché (Bench Press)
- Dimanche 29 - Soulevé de Terre (Dead Lift)

Un service de restauration sera assuré durant toute la compétition :

Samedi et dimanche matin, un petit-déjeuner sera servi de 7 heures à 10 heures (7,00 €).

Vendredi, samedi et dimanche, des plats chauds seront disponibles de 11 h 30 à 23 h (sandwichs, pâtisseries et boissons diverses).

Renseignements :
ALM MUSCULATION
danielmuscumaromme@hotmail.fr

Vendredi 27 mai

14h00
ATELIERS DE CONVERSATION
Social / Ouvert à toutes et tous
Gratuit

Venez échanger, partager, discuter, améliorer votre expression orale autour d'un café !

Médiathèque Le Séquoïa
02 76 08 17 00



18h00
SOIRÉE JEUX
Divertissement / Dès 15 ans
Gratuit

L'occasion pour les petits et les grands de venir découvrir de nouveaux jeux de société, entre amis ou en famille !

Médiathèque Le Séquoïa
02 76 08 17 00



Samedi 28 mai

10h00
DES LIVRES ET DES CROISSANTS
Culture / Dès 15 ans
Gratuit

Échanger ses coups de coeur, découvrir des livres et en partager... autour d'un café !

Médiathèque Le Séquoïa
02 76 08 17 00



Jeudi 02 juin

14h00
THÉ DANSANT
LOISIRS / Ouvert à toutes et tous
Gratuit marommais / 10€ extérieurs

Retrouvez le plaisir de danser et de partager un beau moment de convivialité.

Espace Culturel Beaumarchais
02 32 82 22 17



Pour connaître le nom :

Médecin de garde 116 117

Pharmacie de garde 32 37

Vétérinaires 02 35 91 03 16

Samu	**15**
Police	**17**
Pompiers	**18**
Toutes urgences	**112**

Numéro prioritaire sur les téléphones portables vers pompiers ou Samu

Police municipale de proximité : 06 34 54 59 65

Urgences pour les personnes sourdes ou malentendantes **114**
Alerter les secours par SMS ou Fax - 24h/24, 7jrs/7

Samu social **115**
N° gratuit depuis un poste fixe - 24h/24, 7jrs/7

Centre antipoison **02 35 88 44 00**
Hôpital Charles Nicolle

Centre médico-social **02 35 75 16 35**
17, rue de l'Église - Maromme

Croix-Rouge écoute **0 800 858 858**
N° gratuit depuis un poste fixe
Lun. au ven. 10h à 22h - Sam. et dim. 12h à 18h

Sexualité-Contraception Avortement **0 800 803 803**
N° gratuit et anonyme depuis un poste fixe -
Lun. au ven. 9h30 à 19h30 - Sam. 9h30 à 12h30

Agir contre la maltraitance des personnes âgées et des adultes handicapés **3977**
Violences conjugales **3919**
Coût d'un appel local depuis un poste fixe
Lun. au sam. 8h à 22h - Fériés 10h à 20h

S.O.S. Viol femmes **0 800 05 95 95**
N° Vert gratuit depuis un poste fixe
Lun. au ven. 10h à 19h

Fil Santé jeunes **0 800 235 236**
N° gratuit depuis un poste fixe - 7jrs/7 9h à 23h

Allo Enfance maltraitée **119**
N° gratuit et anonyme depuis un poste fixe
24h/24, 7jrs/7

S.O.S. Harcèlement à l'école **0 800 80 70 10**
Coût d'un appel local depuis un poste fixe
Lun. au ven. 9h à 21h - Sam. 9h à 13h

Net écoute (cyberharcèlement) **0 800 200 000**
N° Vert national, gratuit, anonyme et confidentiel
Lun. au ven. 9h à 19h

Discriminations raciales **0 810 005 000**
Coût d'un appel local depuis un poste fixe

Drogues, alcool, tabac info service **0 810 23 13 13**

Radicalisation
Stop-djihadisme.gouv.fr **0 800 005 696**

Les Tribunes

(Obligation prévue par la loi n°2002-276 relative à la démocratie de proximité).

Les propos publiés ci-contre le sont sous l'entière responsabilité de leurs auteurs.

Groupe de la Majorité Rassemblée

(Ensemble pour une sociale écologie - Société civile)

Dimanche 24 avril, par la voie du suffrage universel, la démocratie s'est exprimée. Face à l'extrême droite de Marine Le Pen, Emmanuel Macron a été réélu avec plus de 58 % des voix (52,4% sur Maromme) et un taux plus qu'alarmant de 28 % d'abstentionnistes.

Le principal constat que nous pouvons tirer est celui d'une réelle et profonde division à travers le pays. Division qui devra nécessairement être résorbée et la confiance de nos concitoyens envers les politiques réinstaurée si nous souhaitons éviter une énième crise sociale au sein de notre société. L'unité nationale doit primer, et ce en faveur d'un projet commun et fédérateur de transformation de notre pays. La blessure démocratique est profonde. Il y a urgence...

Groupe d'opposition «Agir pour Maromme»

(LR- UDI)

Le Comité Citoyen pour la transition écologique et solidaire s'est mis en place en mars dernier.

Les élus de notre groupe ont décidé d'y participer pour aider à sensibiliser les habitants de Maromme à préserver leur environnement. Chaque petit geste compte, il faut le dire autour de nous et arriver à le faire sur des sujets qui nous concernent tous. Les élections présidentielles ont eu lieu en avril, dommage que les électeurs ne se soient pas plus déplacés. À la lecture des résultats, on se rend compte qu'il y a une fracture entre nos politiques et les aspirations des Français, qui l'expriment en votant pour les extrêmes. Espérons que le Président nouvellement élu va en tenir compte.

Nous restons à votre écoute sur : agirpourmaromme76@gmail.com

MAROMME EN FÊTE

MAROMME

ET SON VILLAGE GAULOIS

DIMANCHE **5 JUIN 2022** PLACE JEAN JAURÈS

