N° 143
JUILLET/AOÛT 2021

MAROMME MA VILLE

MAGAZINE D'INFORMATIONS MUNICIPALES



ÉLECTIONS RÉGIONALES ET DÉPARTEMENTALES :
LES RÉSULTATS

DOSSIER :
UN ÉTÉ À MAROMME
PROGRAMME DES ANIMATIONS

ASSOCIATIONS :
PRÉSENTATION DU GUIDE DES ACTIVITÉS 2021-2022

ÉTAT-CIVIL

NAISSANCES

MAI
27 ALICIA LOUDIA
31 ISAAC LEMÉTEIL

JUIN
03 SAËL ATTOUMANI
09 FATHIA TROHAY
11 ELANOR HUPIN
15 ROBAIN LESUR

DÉCÈS

MAI
17 SUZANNE FÈVRE
18 JOHN SLACK HAUTDECOEUR
19 SERGE LEVACHER
25 RENÉE GRÉMOND
28 NICOLE TAUVEL
29 JEANNINE DÉVAUX
31 DENISE DÉCURE

JUIN
1ER MICHEL BACHELET
03, ARLETTE VERNEUIL
05 MICHEL ANDRIEU
07 JEAN-CLAUDE HUBERT
15 DANIELLE PLUS
19 DENISE LAMBERT

Mairie Place Jean Jaurès
Accueil & Standard **02 32 82 22 00**
Accès réglementé UNIQUEMENT SUR RENDEZ-VOUS du lundi au vendredi de 8h15 à 12h30 et de 13h15 à 17h15

Point relais de proximité
Bibliothèque Jean Boccace
Parc de Signa Quartier de La Maine
02 32 82 22 09
Accès réglementé UNIQUEMENT SUR RENDEZ-VOUS le mercredi de 10h à 12h et de 14h à 18h, le vendredi et le samedi de 14h à 18h

Police Municipale de Proximité 06 34 54 59 65

ou par mail : MESSAGERIE.CITOYENNE@ville-maromme.fr

Allo communauté

Métropole Rouen Normandie le numéro vert de la Métropole
7jrs/7 - 24h/24
0 800 021 021
ou sur internet
www.metropole-rouen-normandie.fr/ma-metropole

www.maromme.fr

Toute l'actualité de la ville est à retrouver :

sur l'application "**MarommeMaVille**"
(à télécharger sur votre smartphone ou votre tablette)

sur le site **www.marommeactu.fr**

et sur les réseaux sociaux : ***MarommeMaVille***
Twitter Facebook Instagram Linkedin

MAROMME, MA VILLE
Éditeur : **Mairie de Maromme**
Directeur de la publication : **David Lamiray**
Réalisation graphique, prises de vues, rédaction : **Anne Cordenie, Christopher Gilbert, Bruno Huré, Marie-Claude Masurier, Maxime Morlaine**
Impression : **Imprimerie IRS**
Distribution : **Ville de Maromme**

Contact :
communication@ville-maromme.fr

- Document imprimé sur papier certifié 100% recyclé. Ecolabel Européen -

DE LA DÉMOCRATIE...



Il faut être lucide. La démocratie ne peut fonctionner sans l'adhésion des citoyens pour la simple raison qu'ils en sont l'essence même, son ADN. Vous le savez, le taux d'abstention a battu un record historique et inquiétant lors des deux derniers scrutins des 20 et 27 juin. Certes, le contexte de sortie de crise, le climat de défiance à l'égard des institutions et les ambitions personnelles de nombreux candidats rêvant de l'Élysée ont brouillé les cartes et ont fait vaciller notre démocratie. Aussi, il faut le dire, en l'absence de possibilité aux candidats de faire campagne, le gouvernement avait fait de la distribution des professions de foi, éléments programmatiques essentiels pour comprendre les enjeux de ces scrutins, un engagement ferme. Il n'a pas tenu parole rendant ces élections plus que jamais illisibles. De nombreux citoyens auxquels j'appartiens s'en sont, à juste titre, scandalisés. Il était de son devoir de compenser cette absence d'échanges, cette interdiction à organiser des réunions publiques, cette impossibilité aux candidats à venir à votre rencontre pour vous expliquer leurs projets. Tout le monde le savait. C'est d'ailleurs la raison pour laquelle nous avons publié le mois dernier, dans les pages de ce magazine et de façon très objective, les compétences respectives de la Région et du Département. Il s'agissait là de rappeler combien elles agissent sur le quotidien de chacun d'entre nous et de faire acte de pédagogie. Le gouvernement avait la charge de le faire. Il n'en a eu cure.

Maromme n'a évidemment pas échappé à la vague des abstentionnistes. Un verdict qui oblige à rester modeste face à la victoire. Je profite de ces lignes pour remercier au passage tous les électeurs qui se sont déplacés pour venir me renouveler leur confiance. Je veux redire aussi que je reste fidèle à mes principes d'élu républicain qui consistent à être un porte-parole et à défendre l'ensemble des citoyens de notre territoire dans l'esprit de l'intérêt général.

Par ailleurs, je voudrais aussi vous faire part de ma satisfaction de voir, au soir du second tour, contenues les idées manipulatrices de l'extrême droite qui étaient portées, ici à Maromme, par des candidats fantômes, ni résidents, ni inscrits sur les listes électorales de notre canton. Un déni de démocratie.

À présent, il n'y a plus d'alternative possible. Nous devons travailler à réinstaurer la confiance. Nous devons rassembler afin que chaque citoyen puisse s'emparer des enjeux collectifs pour construire, ensemble, je le redis, un avenir, qui nous ressemble.

David LAMIRAY
Maire de Maromme
Conseiller départemental de Seine-Maritime
Vice-Président de la Métropole Rouen Normandie

JOUR(S) DE VOTE







Comme partout en France, les Marommais ont été appelés aux urnes pour désigner leurs représentants au conseil départemental et régional. La Ville avait tout organisé afin de prémunir les électeurs des risques liés à l'épidémie de Covid-19. Gel hydroalcoolique, nombre limité de personnes en simultané dans les bureaux de vote, stylo individuel pour les feuilles d'émargement, etc... toutes les précautions avaient été prises pour garantir un haut niveau de protection et avaient été préalablement communiquées aux électeurs pour les rassurer afin qu'ils viennent glisser leur(s) bulletins(s) dans l'urne en toute sérénité.

À l'issue d'un duel au second tour opposant le duo David Lamiray / Brigitte Manzanares à celui de Salomé Tessier et Anthony Vanhese, c'est finalement le maire de Maromme et sa colistière, tous deux conseillers départementaux sortants qui l'ont largement emporté en totalisant donc 73,44 % des suffrages sur l'ensemble du canton (Canteleu • Hautot-sur-Seine • Maromme • Sahurs • Saint-Pierre-de-Manneville • Val-de-la-Haye). A Maromme, les vainqueurs ont rassemblé sous leur nom 76,26% des électeurs.

Côté élections régionales, sept listes étaient en lice au premier tour et quatre lors du second tour. C'est finalement la liste du candidat sortant, Hervé Morin qui est arrivée en tête avec 44,26% des suffrages exprimés.

RÉSULTATS

ÉLECTIONS DÉPARTEMENTALES

	DIMANCHE 20 JUIN 2021 — 1ER TOUR DE SCRUTIN		DIMANCHE 27 JUIN 2021 — 2EME TOUR DE SCRUTIN	
	MAROMME INSCRITS: 6 277 VOTANTS: 1 888 PARTICIPATION : 30,08%	CANTON PARTICIPATION : 30,98 %	MAROMME INSCRITS: 6 277 VOTANTS: 1 956 PARTICIPATION : 31,15 %	CANTON PARTICIPATION : 31,48 %
D. LAMIRAY/ B. MANZANARES Ensemble pour une Sociale Ecologie - PS	62,98%	52,34%	76,26%	73,44%
L. THIÉBAUT / C. GOUDEMARE LR-LREM	8,9%	12,63%		
S. TESSIER / A. VANHESE RN	19,27%	20.92%	23,74%	26,56%
B. MONTIER / G. WURCKER PCF	8,85%	14,11%		

ÉLECTIONS RÉGIONALES

	DIMANCHE 20 JUIN 2021 — 1ER TOUR DE SCRUTIN		DIMANCHE 27 JUIN 2021 — 2EME TOUR DE SCRUTIN	
	MAROMME INSCRITS: 6 277 VOTANTS: 1 879 PARTICIPATION : 29,93%	RÉGION PARTICIPATION : 32,99%	MAROMME INSCRITS: 6 277 VOTANTS: 1 945 PARTICIPATION : 30,97%	RÉGION PARTICIPATION : 32,91%
Hervé MORIN LC	23,85%	36,86%	30,66%	44,26%
Nicolas BAY RN	22,68%	19,86%	24,20%	19,52%
Mélanie BOULANGER PS - EELV - Génération.s...	23,96%	18,37%	36,22%	26,18%
Laurent BONNATERRE SE	9,93%	11,07%	8,92%	10,04%
Stéphanie KERBARH LREM	1%	1,06%		
Sébastien JUMEL PCF - LFI	13,48%	9,64%		
Pascal LE MANACH LO	5,1%	3,14%		

CLASSE DE CE1 - ÉCOLE DELBOS ÉLÉMENTAIRE

LA TECHNIQUE DU CYANOTYPE



LE MOIS DERNIER, MAROMME MA VILLE A OUVERT SES PAGES AUX ÉCOLIERS ET COLLÉGIENS. MALHEUREUSEMENT, UNE CLASSE A ÉTÉ OUBLIÉE. MILLE EXCUSES AUX ÉLÈVES DE MADAME VIVIER !

Avec Marilou, une artiste plasticienne, nous avons fait des cyanotypes. Nous avons posé sur un papier spécial des feuilles séchées (des feuillages trouvés autour de l'école quelques semaines avant et des fougères ramassées par la maitresse en forêt). On a mis tout cela dans une machine avec une grosse lumière. On a attendu 6 minutes. Quand on a sorti les papiers, on les a rincés sous l'eau et c'est devenu tout bleu et blanc: on voyait le contour des feuilles !

«J'ai aimé l'activité !» (Kyliana), *«C'était trop bien !»* (Cindy et Léna), *«C'était génial ! Les feuilles sont trop belles !»*(Özlem), *«C'était très bien.»* (Jah Marie), *«J'ai bien aimé l'activité qu'on a faite avec Marilou.»* (Luna), *«Cette aventure incroyable était trop bien !»* (Mohamed-Raouf), *«J'ai beaucoup aimé. Mon moment préféré c'est quand on a rincé le papier.»* (Lola), *«J'ai bien aimé l'activité et aussi quand on a fait les dessins de feuilles avant»* (Kaylia)

La classe de CE1 de Mme Vivier.



Les feuilles ramassées et séchées.







Les enfants ont posé leurs feuilles sur un papier spécial imbibé d'une solution qui va « réagir » avec la lumière très forte émise par la machine orange. Cela fonctionne comme un négatif photographique.

un été à Maromme

le programme !



AU PROGRAMME DE

JUILLET

Mardi 6 juillet

De 10h à 16h
Médiathèque le Séquoia
3 SARDINES SUR UN BANC
installation et spectacle
Gratuit sur inscription
À partir de 8 ans



Un univers poétique conditionné dans une boîte de sardines à taille humaine, d'après un album de Escoffier et Di Giacomo

Mercredi 7 juillet

De 10h à 16h - Médiathèque le Séquoia
3 SARDINES SUR UN BANC
installation et spectacle / Gratuit sur inscription
À partir de 8 ans

16h - Parc de l'Hôtel de Ville
AGOGO PERCUSSIONS
Musique / Déambulation dans le parc

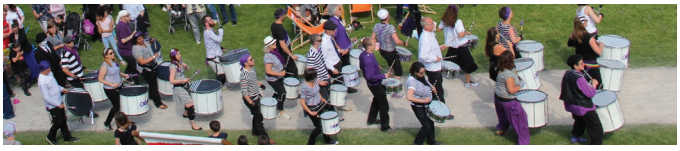

Jeudi 8 juillet



16h - Parc de l'Hôtel de Ville

KWAKU ANANSÉ, L'HOMME-ARAIGNÉE
Spectacle de contes
À partir de 3 ans

Imaginez un homme avec 4 jambes et 4 bras qui aime jouer des tours aux autres. Des histoires facétieuses et sages, du Ghana et de Jamaïque... pour toutes les oreilles !

Samedi 10 juillet



Lundi 12 juillet

De 15h à 16h30 et de 16h30 à 18h - Parc Signa
TOURNÉE SPORT - Tir à l'arc
Gratuit / Inscription sur place / À partir de 8 ans

Mardi 13 juillet



De 15h à 16h30 et de 16h30 à 18h - Place Jaurès
TOURNÉE SPORT
Trottinette et jeux de raquette / Gratuit
Inscription sur place / À partir de 6 ans

De 18h à 19h - Place Jean Jaurès
TOURNÉE TONIC - Cardio rythme
Gratuit / Inscription sur place / À partir de 16 ans



A la tombée de la nuit
3 FEUX, 3 LIEUX
Feux d'artifice
En raison de la crise sanitaire, cette année 3 feux seront tirés, respectivement de la rue du Val aux Dames, du Moulin à Poudre et du parc Signa afin que tous les Marommais puissent profiter du spectacle sans sortir, et ainsi éviter tout rassemblement important.

Mercredi 14 juillet



16h - Parc de l'hôtel de ville
ROCK JOHNNY ROCK
Musique / Gratuit

Jeudi 15 juillet

De 15h à 16h30 et de 16h30 à 18h - Parc Signa
TOURNÉE SPORT - Sports beach
Gratuit / Inscription sur place / À partir de 8 ans



De 17h30 à 18h30 - Place Jean Jaurès
TOURNÉE RUN
Footing ou marche nordique
Gratuit / Inscription sur place / À partir de 16 ans



Jeudi 15 juillet / 20h
Vendredi 16 juillet / 19h
Samedi 17 juillet / 18h
Dimanche 18 juillet / 16h

Parc de l'Hôtel de Ville
LE CIRQUE PIÈTRE
La faux populaire le Mort aux Dents
À partir de 8 ans / Gratuit / Réservations **02 35 74 01 48**

Seul en piste, l'artiste iconoclaste Julien Candy développe, par son imagination fertile, une foison de situations merveilleuses. Comme un "méga best-of" mêlant équilibre sur roue, cerf-volant, jonglage, musique d'objet et violoncelle, Le cirque piètre nous embarque dans un univers proche du cabinet de curiosités. À l'occasion du festival « Jours de fête », en partenariat avec la Métropole Rouen Normandie.

Samedi 17 juillet

De 15h à 16h30 et de 16h30 à 18h - Parc Signa
TOURNÉE SPORT - Airbadminton
Gratuit / Inscription sur place / Avec l'association MDMSA

16h - Pumptrack, parc Signa
DJ SH
Musique
Les titres du moments pour une ambiance dance floor.





De 9h30 à 14h - Charretterie - Parc de Signa
LE RENDEZ-VOUS DES MAKERS
Fabrication de meubles extérieurs en palette
Gratuit / sur Inscription / À partir de 12 ans

Dimanche 18 juillet

De 17h à 19h30 - Parc Signa, salle Owens
TOURNÉE SPORT - Roller
Gratuit / Inscription 06 30 80 32 01
Avec l'association roller derby



Lundi 19 juillet

De 15h à 16h30 et de 16h30 à 18h - Parc Signa
TOURNÉE SPORT - Tir à l'arc
Gratuit / Inscription sur place / À partir de 8 ans

Mardi 20 juillet

De 15h à 16h30 et de 16h30 à 18h - Place Jean Jaurès
TOURNÉE SPORT
TroTtinette et jeux de raquette
Gratuit / Inscription sur place / À partir de 6 ans

Twirling bâton
Gratuit / Inscription sur place / À partir de 8 ans
avec association Majotwirl les Coyottes

De 18h à 19h - Cour Delbos élémentaire
TOURNÉE TONIC - Cardio rythme
Gratuit / Inscription sur place / À partir de 16 ans

Mercredi 21 juillet

De 15h à 16h30 et de 16h30 à 18h - Cour Delbos élémentaire
TOURNÉE SPORT - Euro Foot
Gratuit / Inscription sur place

16h - Parc de l'hôtel de Ville - **DJSH - Musique**

Jeudi 22 juillet

De 15h à 16h30 et de 16h30 à 18h - Parc Signa
TOURNÉE SPORT - Sports beach
Gratuit / Inscription sur place / À partir de 8 ans

16h - Parc de l'hôtel de ville
UN ÉTÉ SOUS L'ARBRE
Lectures Pour tous
Il y a le ciel, le soleil, des livres et des jeux... animés par les bibliothécaires du Séquoia.

De 17h30 à 18h30 - Cour Delbos élémentaire
TOURNÉE RUN - Footing ou marche nordique
Gratuit / Inscription sur place / À partir de 16 ans

Vendredi 23 juillet

18h30 - Parc de l'hôtel de ville
THE ATTIC FAMILY
Spectacle vivant / Gratuit
Spectacle présenté à l'occasion du festival *Métropole Rouen Plein R*. *Extirpés de leur grenier poussiéreux, 6 revenants British, à l'allure improbable, viennent nous rendre une petite visite.* Par la compagnie The Wood Sisters



Samedi 24 juillet

De 10h à 12h - Place Jean Jaurès
TOURNÉE SPORT
Airbadminton / Gratuit / Inscription sur place
Avec l'association MDMSA

16h - Parc Signa - **NORMAN DIXIE - Chorale**

Dimanche 25 juillet

De 17h à 19h30 - Parc Signa, salle Owens
TOURNÉE SPORT
Roller / Gratuit / Inscription 06 30 80 32 01
Avec l'association roller derby

Lundi 26 juillet

De 15h à 16h30 et de 16h30 à 18h - Parc Signa
TOURNÉE SPORT
Tir à l'arc / Gratuit / Inscription sur place / À partir de 8 ans

Mardi 27 juillet

De 15h à 16h30 et de 16h30 à 18h - Place Jean Jaurès
TOURNÉE SPORT - Trottinette et jeux de raquette
Gratuit / Inscription sur place / À partir de 6 ans

De 18h à 19h - École Lucie Delarue Mardrus
TOURNÉE TONIC - Cardio rythme
Gratuit / Inscription sur place / À partir de 16 ans

Mercredi 28 juillet

De 10h à 12h & de 15h à 18h - Cour Lucie Delarue Mardrus
TOURNÉE SPORT - Euro sports collectifs
Gratuit / Inscription sur place / A partir de 6 ans



16h - Parc de l'hôtel de Ville
DUO GUINGUETTE
Musique

Jeudi 29 juillet

De 15h à 16h30 et de 16h30 à 18h - Parc Signa
TOURNÉE SPORT - Sports beach
Gratuit / Inscription sur place / À partir de 8 ans

16h - Parc de l'hôtel de ville
JOE & JOE - Spectacle Clownesque
Dès 5 ans
De la musique, de la poésie et du vent. Du poil, de la sueur et des bisous. 2 «génies» militaires qui risquent d'en surprendre plus d'un, 2 hommes qui aiment l´action, le courage et la stratégie... surtout chez les autres !
Par la compagnie Les Barges





De 17h30 à 18h30
Cour école Delarue Mardrus
TOURNÉE RUN
Footing ou marche nordique
Gratuit / Inscription sur place
À partir de 16 ans

Samedi 31 juillet

De 15h à 16h30 et de 16h30 à 18h - Place Jean Jaurès
TOURNÉE SPORT - Airbadminton
Gratuit / Inscription sur place / Avec l'association MDMSA

16h - Pumptrack, parc Signa
DOKOU
Hip Hop
Ce talentueux rappeur de Rouen emporte de sa voix magique et transporte par la qualité de ses textes



AU PROGRAMME D'

AOÛT

Lundi 2 août



De 15h à 16h30 et de 16h30 à 18h - Parc Signa
TOURNÉE SPORT - Tir à l'arc
Gratuit / Inscription sur place / À partir de 8 ans

Mardi 3 août

De 15h à 16h30 et de 16h30 à 18h - Place Jean Jaurès
TOURNÉE SPORT - Trottinette et jeux de raquette
Gratuit / Inscription sur place / À partir de 6 ans

Mercredi 4 août

De 10h à 12h & de 15h à 18h - Cour Delbos élémentaire
TOURNÉE SPORT - Euro sports collectifs
Gratuit / Inscription sur place / à partir de 6 ans

16h - Parc de l'hôtel de Ville - **LIMCHOU** - **Hip Hop**



Jeudi 5 août

De 15h à 16h30 et de 16h30 à 18h - Parc Signa
TOURNÉE SPORT - Sports beach
Gratuit / Inscription sur place
À partir de 8 ans



16h - Parc de l'hôtel de ville
UN ÉTÉ SOUS L'ARBRE - Lectures
Pour tous - *Il y a le ciel, le soleil, des livres et des jeux... animés par les bibliothécaires du Séquoia.*

De 17h30 à 18h30 - Parc Signa
TOURNÉE RUN - Footing ou marche nordique
Gratuit / Inscription sur place / À partir de 16 ans

Samedi 7 août

De 10h à 12h - Parc Signa
TOURNÉE SPORT - Airbadminton
Gratuit / Inscription sur place / Avec l'association MDMSA



Lundi 9 août

De 15h à 16h30 et de 16h30 à 18h - Parc Signa
TOURNÉE SPORT
Tir à l'arc / Gratuit / Inscription sur place / À partir de 8 ans

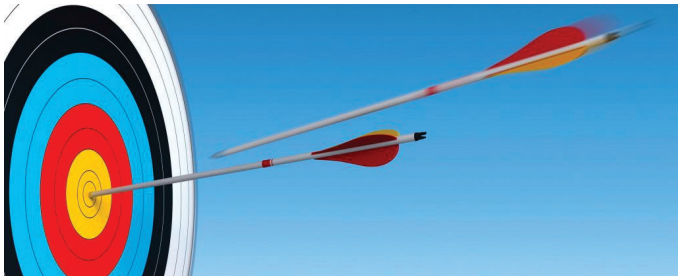

Mardi 10 août

De 15h à 16h30 et de 16h30 à 18h - Place Jean Jaurès
TOURNÉE SPORT - TrotTinette et jeux de raquette
Gratuit / Inscription sur place / À partir de 6 ans

Mercredi 11 août

De 15h à 16h30 et de 16h30 à 18h - École Delarue Mardrus
TOURNÉE SPORT - Euro sport et Troll ball
Gratuit / Inscription sur place / A partir de 6 ans
Avec l'association Les Compagnons des Terres Parallèles

16h - Parc de l'hôtel de Ville
CRIMSON - Hip Hop



Récent vainqueur de la dernière édition normande du Buzz Booster, concours qui met en avant de jeunes rappeurs prometteurs, Crimson se distingue par son talent d'écriture et ses textes qui évoquent ses expériences et ses rencontres...

Jeudi 12 août

De 15h à 16h30 et de 16h30 à 18h - Parc Signa
TOURNÉE SPORT - Sports beach
Gratuit / Inscription sur place / À partir de 8 ans



16h - Médiathèque le Séquoia
MAROMME ET SES RÉSISTANTS 1940-1945, HISTOIRE ET MÉMOIRE
Visite historique de la ville
Dès 12 ans / Sur inscription
Une déambulation dans les rues de Maromme avec pour guide Alain Alexandre, historien.

De 17h30 à 18h30 - Cour école Delarue Mardrus
TOURNÉE RUN - Footing ou marche nordique
Gratuit / Inscription sur place / À partir de 16 ans

Samedi 14 août

De 10h à 12h - Place Jean Jaurès
TOURNÉE SPORT - Airbadminton
Gratuit / Inscription sur place / Avec l'association MDMSA



Lundi 16 août

De 15h à 16h30 et de 16h30 à 18h - Parc Signa
TOURNÉE SPORT
Tir à l'arc / Gratuit / Inscription sur place / À partir de 8 ans

Mardi 17 août

De 15h à 16h30 et de 16h30 à 18h - Place Jean Jaurès
TOURNÉE SPORT - Twirling bâton
Gratuit / Inscription sur place / À partir de 6 ans
Avec l'association Majotwirl les Coyottes
De 18h à 19h - Cour Delbos élémentaire
TOURNÉE TONIC - Cardio rythme
Gratuit / Inscription sur place / À partir de 16 ans

Mercredi 18 août

De 10h à 12h & de 15h à 18h - Cour Delbos élémentaire
TOURNÉE SPORT - Euro sports et troll ball
Gratuit / Inscription sur place / A partir de 6 ans
Avec l'association Les Compagnons des Terres Parallèles

16h - Parc de l'hôtel de Ville
THE LITTLE DEATH Rock



Le petit fils punk d'un anarchiste mineur du nord de la France et une enfant native du nord de l'Angleterre élevée au folk et au rock des années 70 unis pour une fusion rock electro.

Jeudi 19 août *(suite)*

16h - Parc de l'hôtel de ville
UN ÉTÉ SOUS L'ARBRE - Lectures
Pour tous - *Il y a le ciel, le soleil, des livres et des jeux... animés par les bibliothécaires du Séquoia.*

De 15h à 18h - Parc Signa, terrain de beach-volley
TOURNÉE SPORT - Sports beach
Gratuit / Inscription sur place / À partir de 8 ans

Samedi 21 août

De 9h30 à 14h - Charretterie - Parc de Signa
LE RENDEZ-VOUS DES MAKERS
Fabrication de meubles extérieurs en palette
Gratuit / sur Inscription / À partir de 12 ans



De 10h à 12h - Place Jean Jaurès
TOURNÉE SPORT - Airbadminton
Gratuit / Inscription sur place
Avec l'association MDMSA



16h - Parc Signa
WILFER - Chansons
Accompagné de sa guitare, Wilfer mêle les genres pour faire danser et chanter son public. Un savoureux cocktail de swing, jazz manouche, guinguette et de chansons françaises.

Lundi 23 août

De 15h à 16h30 et de 16h30 à 18h - Parc Signa
TOURNÉE SPORT
Tir à l'arc / Gratuit / Inscription sur place / À partir de 8 ans

Mardi 24 août

De 15h à 16h30 et de 16h30 à 18h - Place Jean Jaurès
TOURNÉE SPORT - Trottinette et jeux de raquette
Gratuit / Inscription sur place / À partir de 6 ans



De 18h à 19h - Place Jean Jaurès
TOURNÉE TONIC - Cardio rythme
Gratuit / Inscription sur place / À partir de 16 ans

Mercredi 25 août

De 9h30 à 14h - Médiathèque le Séquoia
LE RENDEZ-VOUS DES MAKERS
Atelier vidéo : tournage et montage court métrage
Gratuit / sur Inscription
À partir de 12 ans



De 10h à 12h - Place Jean Jaurès
TOURNÉE SPORT - Euro sports
Gratuit / Inscription sur place / A partir de 6 ans



De 15h à 16h30 et de 16h30 à 18h - Place Jaurès
TOURNÉE SPORT - Finale tournoi euro
Gratuit / Inscription sur place / A partir de 6 ans

Mercredi 25 août *(suite)*



Jeudi 26 août

De 9h30 à 14h - Médiathèque le Séquoia
LE RENDEZ-VOUS DES MAKERS
Atelier vidéo : tournage et montage court métrage
Gratuit / sur Inscription / À partir de 12 ans

De 9h30 à 12h30 - Médiathèque le Séquoia
ATELIER CIRQUE THÉÂTRE Atelier clownesque
Gratuit / sur Inscription - *Un atelier clown pour se demander ce que c'est qu' « être un homme » et qui bousculera nos représentations des stéréotypes filles/garçons. Le tout saupoudré de jeu, d'humour et de burlesque...*



De 15h à 16h30 et de 16h30 à 18h - Parc Signa
TOURNÉE SPORT - Sports beach
Gratuit / Inscription sur place / À partir de 8 ans

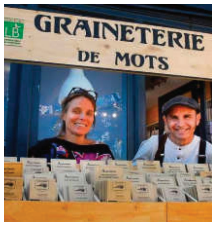

16h - Parc de l'hôtel de ville
LA GRAINÈTERIE DES MOTS
Spectacle
Pour tous - *Une charrette et un colporteur qui invite à semer et à déguster des mots : des rares, des aromatiques, des sauvages, des beaux ou des étranges. Un spectacle de Johann Charvel tout en verbe et en poésie.*



De 17h30 à 18h30 - Place Jean Jaurès
TOURNÉE RUN
Footing ou marche nordique
Gratuit / Inscription sur place / À partir de 16 ans

Vendredi 27 août



De 9h30 à 12h30 - Médiathèque le Séquoia
ATELIER CIRQUE THÉÂTRE
Atelier clownesque Gratuit / sur Inscription

Samedi 28 août

De 10h à 12h - Place Jean Jaurès
TOURNÉE SPORT - Airbadminton
Gratuit / Inscription sur place / Avec l'association MDMSA



L'IMAGE DU MOIS



L'IMAGE DU MOIS. On a choisi cette photographie de Johan (10 ans), jeune vététiste marommais scolarisé à l'école Jules Ferry, qui a récemment remporté le titre de Champion de Seine-Maritime de VTT/XCO. Une belle performance qui lui permet d'espérer une qualification pour le Trophée de France des jeunes vététistes, en août prochain à l'Alpes d'Huez !

Vous aussi, partagez votre photo du mois : communication@ville-maromme.fr
ou sur Instagram avec la mention #maromme ou #marommemaville



CITOYENNETÉ.

Stop aux nuisances !

Petit rappel à l'usage des jardiniers et bricoleurs du dimanche...

S'il appartient à chacun d'observer le principe de la tranquillité réciproque entre voisins, certains ne semblent pas l'entendre de cette oreille. Il convient donc de rappeler l'arrêté préfectoral qui stipule : *«les activités bruyantes, effectuées par des particuliers, telles que la rénovation, le bricolage et le jardinage [...] susceptibles de causer une gêne pour le voisinage ne peuvent être effectuées à l'extérieur ou à l'intérieur des bâtiments qu'aux horaires suivantes :*

Du lundi au vendredi
de 8h30 à 12h
et de 14h30 à 20h

Samedi de 9h à 12h
et de 15h à 19h

Dimanche et jours fériés
de 10h à 12h.



Cap à l'est

Les seniors à la découverte du Bas-Rhin

L'an dernier, l'épidémie avait contraint les élus à ajourner le séjour à Bitche proposé aux seniors. Cela était nécessaire pour les préserver des risques de contamination. Cette année, la campagne de vaccination permet de voir ce dispositif municipal sous de meilleurs auspices. C'est donc avec un plaisir non dissimulé que David Lamiray et Annick Mertens ont dévoilé il y a quelques mois la prochaine destination. Ainsi, **une centaine de Marommais vont avoir la chance de visiter le charmant territoire alsacien, du 28 août au 4 septembre prochain**, le temps d'un séjour au Village Vacances Familles d'Obernai. Lovée sur les contreforts du massif vosgien et réputée pour son centre historique, où se dressent de somptueuses maisons médiévales et de la Renaissance, la commune est la deuxième ville la plus visitée de la région après Strasbourg. Ce voyage est rendu possible grâce au partenariat de la Ville avec l'Agence Nationale des Chèques Vacances (ANCV) qui a développé le programme «Seniors en vacances» pour permettre aux aînés de partir à un tarif préférentiel.

ENVIRONNEMENT.

Maromme, M comme modèle

Alors que les services peaufinent les derniers détails du mois de l'environnement, prévu en septembre prochain, la ville est actuellement le théâtre de multiples initiatives sur le thème du développement durable. Ainsi, plusieurs structures privées ont élu domicile à Maromme ces dernières semaines, le temps d'un atelier ou d'une formation, pour bénéficier des dispositifs mis en place sur la commune (jardins partagés, bacs potagers ou composteurs). Une belle marque de reconnaissance pour celles et ceux (agents municipaux ou habitants) qui oeuvrent au quotidien pour l'écologie !











SCOLARITÉ.

Des dictionnaires pour les futurs collégiens

125 jeunes marommais vont faire leur rentrée au collège cette année. Afin de marquer cette importante étape, les élèves de CM2 des écoles Thérèse Delbos, Jules Ferry et Gustave Flaubert ont reçu des mains du Maire, David Lamiray, et de son adjointe à l'Éducation, Marie-Claude Masurier, un dictionnaire et différents ouvrages de connaissances générales venant récompenser leur passage en sixième. Un beau symbole et de précieux outils qui leur seront utiles tout au long de leur scolarité.

JEUNESSE & LOISIRS.

Maromme ne perd pas le Nord

Cet après-midi, l'Association de la Fondation Étudiante pour la Ville (AFEV) s'est alliée au service Jeunesse de la Ville pour offrir aux jeunes marommais un grand jeu d'orientation et d'énigmes au sein du quartier de Binche. Avant de se lancer à la recherche d'indices, les jeunes se sont initiés à l'utilisation d'une boussole. Tout un programme !

Appel à candidature

Cancer@Work
Ensemble, apprenons à mieux vivre le cancer au travail

Dans le cadre d'octobre Rose, la Ville de Maromme s'est jointe à Cancer@work - association reconnue d'intérêt général et 1er club d'entreprises dédié au cancer, à la maladie et au travail - pour organiser un job dating le **7 octobre 2021**.

Ce partenariat doit permettre aux Marommais, fragilisés par la maladie et éloignés du monde du travail, d'accélérer leur retour à l'emploi. Pour participer, les candidats doivent **déposer leurs CV avant le 17 septembre prochain**, par mail sur contact@canceratwork.com (en précisant la ville concernée) et **se rendre disponibles les 23 et 30 septembre** afin de bénéficier d'une préparation aux entretiens. Pour plus de renseignements, contactez Madame Jouan-Bunel au **02 32 82 22 37**.



Dans les pas... de Gustave Flaubert

AU COLLÈGE ALAIN, LES 4ÈME DE LA SECTION D'ENSEIGNEMENT GÉNÉRAL ET PROFESSIONNEL ADAPTÉ (SEGPA) ONT DÉFENDU AVEC BRIO LES COULEURS DE LEUR ÉTABLISSEMENT EN OBTENANT LA SECONDE PLACE - PREMIÈRE DANS LEUR CATÉGORIE, S'IL VOUS PLAÎT ! - AU CONCOURS "ÉCRIS-MOI UNE IMAGE" ORGANISÉ PAR LE DÉPARTEMENT.

Mercredi matin, dans la salle polyvalente du collège Alain, les élèves de 4ème SEGPA sont réunis pour une cérémonie organisée en leur honneur. Aujourd'hui, autour de leur professeure, ils sont venus présenter le travail pour lequel ils ont obtenu la seconde place et recevoir le prix décerné par la Direction de la Culture et Patrimoine du Département qui organisait l'évènement.

Ce concours départemental «écris-moi une image», auquel ont participé, de la 6ème à la 3ème, 20 collèges différents, avait cette année pour thème Flaubert, (bicentenaire de sa naissance oblige) et plus particulièrement les correspondances que celui-ci entretenait avec George Sand.

«Lorsque j'ai inscrit la classe au concours, je n'étais pas sûre que les élèves s'emparent du sujet, il s'agit quand même de littérature du 19e avec un style bien particulier» explique d'emblée Pauline Vigreux, professeure à l'initiative de ce projet. Elle poursuit : *«C'est tout le contraire qui s'est passé. Les élèves se sont investis et ont trouvé un réel intérêt à l'exercice.»* Ainsi, près de 6 mois ont été nécessaires pour réaliser un carnet d'artiste à l'image de la classe. Carine Piazzi, comédienne est intervenue à plusieurs reprises pour aider les jeunes à développer leur pensée artistique et créative. Dans un premier temps, chacun a ainsi pu créer son propre carnet avec comme principe de répondre par un texte ou un dessin, sur les pages de droite du carnet aux textes présentés en face. En l'occurrence, des extraits de la correspondance entre Gustave Flaubert et George Sand.

«Une fois chaque carnet rempli, il a fallu sélectionner les pages, les idées qui serviraient pour le carnet commun. Ce travail a permis aux élèves de débattre de nombreux sujets comme la vie quotidienne, l'amour ou encore l'amitié comme de développer leur fibre artistique. Au-delà, il a permis d'apprendre à s'écouter et à débattre et a créé une véritable cohésion dans la classe, autour d'un but commun».

David Lamiray, aux côtés de Myriam Mulot, maire de Notre-Dame-de-Bondeville et d'Hervé Bossenec, proviseur du collège, a tenu à féliciter les jeunes pour leur investissement et la qualité de leur travail qui concourent au rayonnement du collège. «*Ils peuvent être très fiers et j'espère que ce moment restera gravé dans leur mémoire*», conclut Pauline Vigreux.

Maromme s'engage

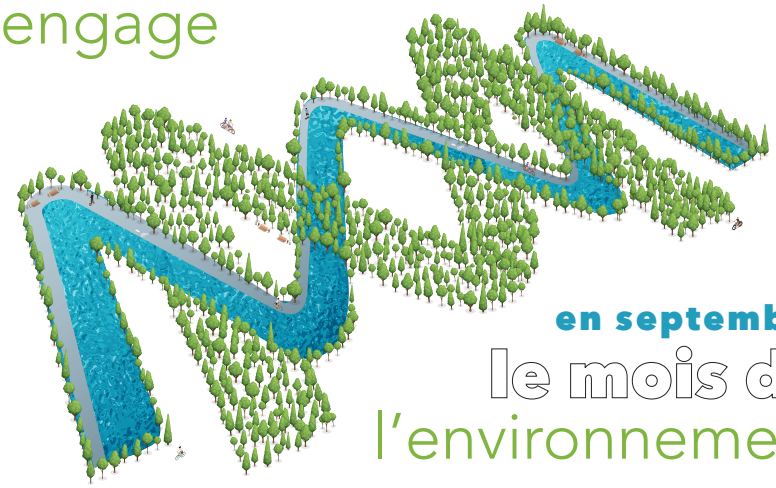

en septembre le mois de l'environnement

DEPUIS DE NOMBREUSES ANNÉES, MAROMME DÉVELOPPE UNE POLITIQUE ACTIVE DE SENSIBILISATION DU GRAND PUBLIC AU RESPECT ET À LA PRÉSERVATION DE SON TERRITOIRE. LA PREMIÈRE ÉDITION DU MOIS DE L'ENVIRONNEMENT, PRÉVUE EN SEPTEMBRE PROCHAIN, VIENDRA CONCRÉTISER CET ENGAGEMENT À TRAVERS LA MISE EN PLACE D'UNE MULTITUDE D'ÉVÉNEMENTS AUX QUATRE COINS DE LA VILLE

Cette manifestation, prévue du 4 au 26 septembre 2021, consacre l'un des axes forts de l'actuel mandat du Maire David Lamiray, qui s'était fermement engagé en faveur du développement durable.
Ainsi, après s'être évertuée à réviser ses modes de consommation, lutter contre le gaspillage alimentaire ou encore protéger ses espaces naturels, la Municipalité entend cette fois-ci sensibiliser les habitants à la cause écologique par le biais d'un programme de festivités.
Les animations - au nombre de 16 - seront réparties tout au long du mois et mobiliseront l'intégralité des services communaux, afin de toucher l'ensemble de la population.
C'est par le forum des associations, où s'installera le «Village de l'environnement» que débuteront les réjouissances, le samedi 4 septembre. Pour l'occasion, de nombreux stands thématiques proposeront diverses activités aux visiteurs. Dans les jours qui suivent se succéderont jeux, ateliers, expositions, et même une journée consacrée aux mobilités douces en centre-ville. Puis, le 26 septembre, un marché du développement durable - installé le long du Cailly et regroupant producteurs et artisans locaux - viendra clore la première édition de cette initiative originale.

Rendez-vous en septembre !

Maromme en vert

Chaque mois, Alexandre Lefebvre, maire-adjoint, vous livre quelques trucs et astuces pour agir en faveur de l'environnement. Cet été, il a décidé de vous proposer une activité ludique, à réaliser avec vos enfants !

« TÊTE À GAZON »

Matériel :
Terre végétale ou terre à gazon
Graine de gazon
Bas en nylon
1 verre
1 ciseau
3 élastiques ou de la ficelle

Étape 1 :
Prendre le bas en nylon, couper au niveau des jambes et conserver les parties basses

Étape 2 :
Incorporer 3 à 4 cuillères de graines à gazon dans le fond du bas, puis ajouter la terre

Étape 3 :
Former une boule pour faire la tête, fermer le bas avec un noeud et couper le surplus de nylon

Étape 4 :
Pincer de petites parties de la boule et les entortiller pour créer le nez et les oreilles. Utiliser les élastiques pour tout maintenir.

Étape 5 :
Mettre la tête à gazon au-dessus d'un verre et arroser tous les jours



AGIR AUJOURD'HUI TOUT EN PRÉPARANT DEMAIN

LE TROISIÈME CONSEIL MUNICIPAL DE L'ANNÉE S'EST DÉROULÉ (ENFIN !) EN PRÉSENTIEL À L'ESPACE BEAUMARCHAIS, LE 29 JUIN DERNIER. AU PROGRAMME, PRÉSENTATION DU PLAN PLURIANNUEL D'INVESTISSEMENT ET VALIDATION D'UNE MULTITUDE DE PROJETS POUR PENSER LA VIE APRÈS LA PANDÉMIE ET ANTICIPER L'AVENIR.

« *Le futur n'est autre que du présent qui se précipite à notre rencontre* ». La Municipalité a fait sienne cet adage et s'est attachée, lors du dernier conseil, à définir les grandes orientations de sa politique financière pour préparer sereinement le devenir de la commune autant que celui de ses habitants. Au-delà du programme d'activités mis en place pour la période estivale (Un été à Maromme (page 7), Seniors en vacances (page 14), etc.), l'équipe municipale s'est évertuée à préparer la rentrée, notamment scolaire, à travers son Programme de Réussite Educative. Considérant les problématiques rencontrées par certains élèves et les contraintes inhérentes à l'épidémie de COVID-19, le Conseil Municipal a validé le principe d'une collaboration avec l'Association de la Fondation Étudiante pour la Ville (AFEV), structure spécialisée dans l'accompagnement des jeunes en difficulté scolaire. Plusieurs dizaines d'élèves de la commune se verront ainsi proposer des accompagnements individualisés visant à lutter contre le décrochage scolaire et à consolider leurs parcours sociaux éducatifs. À Maromme, anticiper l'avenir est également synonyme de préservation de l'environnement. Aussi, le mois de septembre sera en grande partie consacré au développement durable avec la mise en place de multiples événements (parfois uniques en France) à travers toute la ville (voir page 17).

Enfin, la promesse d'un futur radieux passera nécessairement par le maintien d'un haut niveau de services, afin de répondre aux attentes et aux besoins des habitants. En cela, l'assemblée délibérante a validé d'importantes dépenses d'investissement **(21 millions d'euros sur 5 ans) autour de trois projets majeurs que sont la finalisation de la mise aux normes d'accessibilité pour les personnes en situation de handicap de nos équipements, l'aménagement du secteur de l'Hôtel de Ville avec la réalisation d'un parc urbain et surtout la réhabilitation de l'ancienne mairie couplée à l'extension de la médiathèque**.

Aujourd'hui comme demain, Maromme pense et agît au nom de l'intérêt général, dans le respect des valeurs du service public que sont l'accessibilité, l'égalité ou encore l'adaptabilité.

Démissions en cascade

Après quatorze mois en poste au sein du Conseil municipal, les deux conseillers de l'opposition, Sandrine Henri et Romain L'Yavanc ont adressé leurs démissions au Maire.





Le Code électoral, qui regroupe les dispositions législatives et règlementaires relatives aux élections des conseillers municipaux, stipule qu'un remplacement doit alors s'opérer par l'intermédiaire des candidats venant à leur suite sur la liste élue lors des dernières élections.

Or, fait inédit et exceptionnel, si Françoise Rigalleau a bien pris la suite de Madame Henri, cela ne fut pas le cas des suivants. En effet, Daniel Letellier a refusé d'endosser cette responsabilité en démissionnant à son tour. Céline Cacheleux en a fait de même, tout comme Florian Leroy et Isabelle Trudin les suivants de la liste. Aurélien Cottard n'a pas non plus voulu prendre la suite. Idem pour Muriel Neveu. Le dixième de la liste, Maxime Delanef, n'a pour l'heure, toujours pas indiqué s'il siégeait. Affaire à suivre.

LE NÉON NORMAND
MAROMME A DU TALENT

Audrey Lefèvre, 29 ans, et Anthony Lottin, 30 ans, n'ont pas vécu un confinement comme les autres. Fraîchement installés à Maromme, ils ont profité d'une baisse d'activité dans leurs domaines respectifs pour relever un nouveau défi professionnel. Présentation

Lui, était graphiste web indépendant depuis 10 ans, elle, travaillait dans la vente. Tous deux se sont vus impactés par l'épidémie de COVID-19. Alors, pour occuper leur temps libre, ils ont décidé de s'adonner à leurs passions pour le bricolage et la décoration. Quelques ventes dans leur entourage, un peu de bouche-à-oreille et une communication intelligente sur les réseaux sociaux auront suffi pour lancer leur affaire et monter leur autoentreprise. Depuis, les commandes affluent de toute l'Europe et même des États-Unis ! Une belle réussite pour ce jeune couple qui semble encore surpris par le succès de ses créations.



Courant juin, le Maire David Lamiray s'est rendu au domicile du couple pour venir féliciter Audrey et Anthony de la réussite de leur projet et échanger avec eux quant à leurs ambitions pour l'avenir.

Aujourd'hui, Le Néon Normand séduit aussi bien les particuliers que les professionnels, ravis de pouvoir acquérir une oeuvre française, réalisée à la main et entièrement personnalisable. Les créateurs, eux, en profitent pour développer divers partenariats avec plusieurs concept-stores, et aimeraient désormais ouvrir un atelier boutique permettant d'exposer leur travail et de venir passer commande. Affaire à suivre...

L'écho de la presse


L'ÉCO | NORMANDIE

Néon normand, l'éclairage de décoration fait maison à Maromme

Au début du confinement, un couple s'est lancé dans la fabrication de lampes style néon composées de Led. Un an plus tard, le succès est au rendez-vous et l'habitation familiale est devenue trop petite.

Pour Anthony Lottin, 30 ans, et Audrey Lefèvre, 29 ans, le confinement a changé beaucoup de choses. Arrivés de Mers-les-Bains quatre ans auparavant et installés dans leur étroite maison de ville à Maromme, lui travaillait comme graphiste web indépendant depuis 10 ans, elle, après avoir fait tous les métiers dans la vente, était en congé maternité.

« J'aimais bien bricoler »

Cette passionnée de décoration avait refait toute la chambre de leur nouveau-née avec des guirlandes de Led travaillée façon lampe néon. « On avait vu ça sur internet, on avait trouvé ça cool alors on en a commandé et on a essayé », explique Audrey. « J'aimais bien bricoler, c'est assez simple quand on a pris le coup de main », complète Anthony. Les photos mises sur leur compte instagram suscitent des commentaires intéressés.

En mai dernier, Audrey et Anthony ont également été mis à l'honneur dans les pages « L'Éco » du quotidien régional Paris-Normandie.

Le couple a profité de cette tribune pour exposer les origines de son aventure, son quotidien d'autoentrepreneur et ses perspectives d'avenir :

« On cherche un local pour servir d'atelier et de vitrine aussi. Un endroit où les gens pourraient venir nous voir. »





Cette année, le SHED a innové en invitant Charlotte Bayle, une artiste autodidacte et méconnue qui se distingue par ses œuvres d'un réalisme troublant.

L'exposition «Épidermique» - imaginée durant le confinement comme une sorte de «peep-show» (à observer depuis l'extérieur du bâtiment) - s'ouvre désormais aux visiteur.euse.s. Pour l'occasion, les quatre salles de ~~L'Académie~~ ont été utilisées pour donner accès à une quinzaine d'œuvres et ainsi créer une atmosphère des plus singulières.

Du 5 juin au 1er août 2021 - Entrée libre
Tous les jours de 14h à 19h et sur rendez-vous
96 rue des Martyrs de la Résistance - Maromme

PLUS D'INFOS :
contact@le-shed.com - 06 51 65 41 76
www.le-shed.com



L'attrait de Maromme pour les pratiques sportives et culturelles n'est plus à démontrer. La commune - qui a déjà reçu par deux fois le label «Ville active et sportive» - pilote depuis plusieurs années une politique publique volontariste mêlant dispositifs incitatifs à destination de la population et accompagnement des acteurs du monde associatif.

Malheureusement, l'Épidémie de covid-19 a considérablement limité le champ d'action des associations. Pire encore, les restrictions de sortie et la dégradation de la situation financière ont contraint de nombreux administrés à mettre en suspens leurs activités physiques et de loisirs. Pour autant, **le dynamisme de la vie associative locale est encore bien palpable et l'engouement des Marommais pour les animations collectives ne s'est jamais démenti.**

Aussi, **la Municipalité a décidé de soutenir financièrement la reprise des activités en instaurant un système de chéquiers à destination des plus jeunes.** Ces derniers ont été délivrés aux enfants scolarisés sur la commune et serviront à financer les inscriptions dans les diverses organisations situées à Maromme.

En amont du forum des associations, les quelques pages qui suivent doivent permettre à chacun(e) de découvrir l'ensemble des offres sportives, culturelles ou encore de loisirs, afin de donner à toutes et tous l'opportunité de s'investir, de s'exprimer, de se divertir, et de se cultiver.


Forum 2012

LES ASSOCIATIONS SPORTIVES

Athlétisme EMSAM
Complexe Sportif Paul Vauquelin
Catherine MALHIAC, Présidente
06 87 41 46 88 / cat.malhiac@orange.fr / emsam.athle.org

Badminton MDMSA
Complexe Sportif Paul Vauquelin
Pierre-Julien VIAILLY, Président
07 61 92 33 30 / pierrejulien.viailly@gmail.com
www.mdmsabadminton.com

Basket Basket Club de Maromme
Complexe Sportif Paul Vauquelin
Jean-François MALLARD, Président
06 18 73 11 20

Billard français et snooker Billard club de Maromme
Pixel (4 rue Jacquard, Z.I. de La Maine)
Laurent NEVEU, Président
02 32 82 04 53 / guerline.neveu@wanadoo.com

Capoeira Terra do jogo
Complexe Sportif Paul Vauquelin
Carine Féron, Présidente
06 67 39 10 59

Cyclisme (Compétition)
Complexe Sportif Paul Vauquelin
Didier BRIDA, Trésorier
didier.brida@orange.fr / almaromme-cyclisme.over-blog.com

Cyclotourisme
Christian SOUDAY, Président
christian.souday@free.fr

Fitness Fitness Form'
Complexe Sportif Paul Vauquelin
Paméla TESSON, Présidente
07 69 33 08 37 / fitnessform.association@gmail.com

Football ALDM
Complexe Sportif Paul Vauquelin
Sylvain DELOIGNON, Président
07 69 65 16 01 / sylvain.deloignon@gmail.com

Futsal Le reste du Monde
Complexe Sportif Paul Vauquelin
Richard LOUIS-AIMÉ, Président
07 85 09 54 18 / louisaime_richard@yahoo.fr

Gymnastique La Persévérante (Baby, Jeunes, Ados, Compétition, Adultes, Seniors)
Salle Robert Monvoisin, Complexe Sportif Paul Vauquelin
Marie-Claude MASURIER, Présidente
02 35 75 14 20 / la.perseverante@normandie-ffgym.fr

Gymnastique Amicale Laïque de Maromme (Fitgym, Cardio Training, Step, Harmonie, Séniors)
Maison Municipale des Associations & Parc de Signa
ALM secrétariat - www.almaromme.fr
02 35 76 66 54 / amicalelaiquedemaromme@gmail.com

Handball Maromme Handball
Complexe Sportif Paul Vauquelin
Yohann BRÉANT, Président
06 32 31 15 15 / yohann.breant@hotmail.com

Judo Amicale Laïque de Maromme
Complexe Sportif Paul Vauquelin - Dojo
Christophe DURAND, Président - www. almjudo.fr
06 62 74 75 40 / karine.frusque@almjudo.fr

Kali Eskrima (Art martial Philippin)
Complexe Sportif Paul Vauquelin - Dojo
Fabien JOLIVEL, Trésorier
06 67 15 98 92 / fabienjolivel@hotmail.fr


Forum 2013


Forum 2014


Forum 2017

Tennis Amicale Laïque de Maromme
Parc de Signa
Frédéric BAGOT, Président - www.marommetennis.com
02 35 74 87 98 / 06 28 96 25 95 / marommetennis@free.fr

Tennis de table Canteleu Maromme TT
Complexe Sportif Paul Vauquelin
Christophe SERE, Président
06 81 16 73 65 / serechristophe@sfr.fr

Tir Maromme Tir Sportif
(Sportif et de loisirs - Carabine, Pistolet, Arbalète)
Parc de Signa
Jocelyne ANDRIEU, Présidente - www.maromme-tir.fr
02 35 05 71 74 / 06 36 37 07 94 / andrieu.xavier@orange.fr

Trollball Les Compagnons des Terres Parallèles
Parc de Signa - Gymnase Jesse Owens
Charles CHEVALIER, Président
06 98 30 34 22 / terresparalleles@gmail.com

Twirling / Majorettes « Majotwirl Les Coyottes »
Complexe Sportif Paul Vauquelin
Isabelle SIEURIN, Présidente
07 81 94 20 36 / midi-76@hotmail.fr

Volley Ball Maromme Canteleu Volley 76
Complexe Sportif Paul Vauquelin
Pierrick GROSSIN, Président - www.mcv76.fr
06 71 90 05 70 / harold.cristofoli@gmail.com




Forum 2013

Karaté Amicale Laïque de Maromme
Dojo - Complexe Sportif Paul Vauquelin
ALM secrétariat - www.almaromme.fr
02 35 76 66 54 / amicalelaiquedemaromme@gmail.com

Kung-Fu Shaolin AKSAD-CASTILLO 76
(Kung-Fu, Sanda, Pancrace, Muay-Thaï, Pancrace, MMA)
Complexe Sportif Paul Vauquelin
Richard CASTILLO, Président - www.aksad-castillo76.com
06 98 75 21 97 / richard.castillo@live.fr

Musculation Club de musculation et de remise en forme
Complexe Sportif Paul Vauquelin - Gymnase Rabelais
Daniel DELAPORTE, Président
06 10 28 15 22 / danielmuscumaromme@hotmail.fr

Pétanque Amicale Laïque de Maromme
Mail Louise Michel (rue de Binche)
Dominique COLNOT, Président
06 10 69 85 18

Randonnée Des Pas et des Lettres
(Pédestre / Marche Nordique)
Maison Municipale des Associations
Serge BOULAND, Président
02 35 74 86 06 / 06 23 09 11 57 / boulands@orange.fr

Roller Derby Association Rouen Roller Derby Maromme
Parc de Signa - Gymnase Jesse Owens
Complexe Sportif Paul Vauquelin - Gymnase Louis Lesueur
Camille MARGOT, Présidente
06 30 80 32 01 / contact.arrd@gmail.com

Sport mécanique Team Cottard & Moto Sport 76
153 route de Dieppe
06 21 38 67 47 / team.cottard.motosport@gmail.com
06 82 45 67 29 / marc.wormser@free.fr

LES ASSOCIATIONS CULTURELLES

Accordéon Accordéon Club de Maromme
Maison Municipale des Associations
Julie ANTOR, Présidente
06 67 81 01 89 / julie.antor@hotmail.com

Art floral
Maison Municipale des Associations
Isabelle COPLO-GUILLAS, Présidente
02 35 76 34 64

Art floral Pas Si Fleurs
4 rue de Fontenelle
Françoise ACARD - https://arhome-floral-32.webself.net/accueil
06 63 32 82 50 / acard-garden@hotmail.fr

Cartonnage, Encadrement Déco-Mano
Maison Municipale des Associations
Isabelle COPLO-GUILLAS, Présidente
02 35 76 34 64

Céramique Amicale Laïque de Maromme
Maison Municipale des Associations
ALM secrétariat - www.almaromme.fr
02 35 76 66 54 / alm.association@gmail.com

Couture, Patchwork, Broderie Coutur'cré@
Maison Municipale des Associations
HEROUARD Béatrice, Présidente
06 76 17 13 76 / couturcrea@gmail.com

Chants Brésiliens & Percussions Agogô Percussions
Maison Municipale des Associations
Emmanuel VALOGNES, Président
02 32 82 02 32 / agogopercu@orange.fr
www.agogopercussions.com

Chorale Norman Dixie-Coeur's
Salle Jeanne Thibaux
Sylvie HENRY, Présidente
02 35 76 39 39 / sylviehenry76@gmail.com

Country Country Vallée Club in Liberty
Maison Municipale des Associations
Angela SARTA, Présidente
06 21 35 08 66 / angela.sarta@wanadoo.fr

Danse classique & Modern'Jazz Amicale Laïque de Maromme
Salle de danse - Complexe Sportif Paul Vauquelin
ALM secrétariat - www.almaromme.fr
02 35 76 66 54 / amicalelaiquedemaromme@gmail.com

Danse Orientale Amicale Laïque de Maromme
Salle de danse - Complexe Sportif Paul Vauquelin
ALM secrétariat - www.almaromme.fr
02 35 76 66 54 / amicalelaiquedemaromme@gmail.com



Forum 2012


Forum 2016



Forum 2015



Forum 2014



Forum 2014

Expositions Les Amis du Salon de Maromme
Espace Culturel Beaumarchais
Annie-Claude FERRANDO, Présidente
asm76150@gmail.com / www.salonmaromme.fr

Hip Hop Amicale Laïque de Maromme
Maison Municipale des Associations
ALM secrétariat - www.almaromme.fr
02 35 76 66 54 / amicalelaiquedemaromme@gmail.com

Jazz Calamity Jazz
Auditorium, 14 rue de la République
Isabelle SENTENAC, Présidente
06 09 25 07 61 / sentenac.isabelle@free.fr

Peinture / Dessin Amicale Laïque de Maromme
Maison Municipale des Associations
ALM secrétariat - www.almaromme.fr
02 35 76 66 54 / amicalelaiquedemaromme@gmail.com

Photographie Imajeu
Maison Municipale des Associations
Pierre OLINGUE, Président - www.imajeu.fr
06 79 92 46 29 / pierreolingue1@gmail.com

Théâtre Les Gourm'en disent
(Théâtre amateur)
Maison Municipale des Associations
Alain FLAHAUT, Président - www.gourmendisent.blogspot.com
06 25 91 23 79 / gourmendisent@gmail.com

Théâtre Théâtre et Différences
(Enfant, ado & adulte déficients intellectuels)
Maison Municipale des Associations
Nawel GAZDALLAH, Présidente - www.theatreetdifferences.fr
09 67 30 84 15 / contact@theatreetdifferences.fr

Théâtre Amicale Laïque de Maromme
(Enfant, ado & adulte)
Maison Municipale des Associations
ALM secrétariat - www.almaromme.fr
02 35 76 66 54 / amicalelaiquedemaromme@gmail.com

Théâtre Master Phoenix
(Enfant, ado & adulte)
Maison Municipale des Associations
Florence LEFEBVRE, Présidente
06 60 50 00 69 / flolef76@gmx.fr

Tricot Amicale Laïque de Maromme
Maison Municipale des Associations
ALM secrétariat - www.almaromme.fr
02 35 76 66 54 / alm.association@gmail.com

LES ASSOCIATIONS LOISIRS

Activités Séniors Les Cheveux d'Argent
Maison Municipale des Associations
ALM secrétariat - www.almaromme.fr
02 35 76 66 54 / amicalelaiquedemaromme@gmail.com

Education canine, chien de défense
Parc de Signa
François CORROYER, Président
02 35 75 78 63 / francoiscorroyer@gmail.com

Ferme socio-éducative Au pré du bois
Rue des Coteaux
Cindy ARDEVOL, Présidente
06 62 74 06 04 / aupredubois@outlook.fr
www.auprédubois.fr

Jardins familiaux Les Jardins du Mont Mirel
Rue du Mont Mirel
Hervé DELESTRE, Président
jardinmontmirel@orange.fr
www.jardinmontmirel.over-blog.com

Moto Vintage Moto Club Normandie
151 route de Dieppe
Jean CORDIER, Président
06 18 86 08 00 / vintagemotoclubnormandie@orange.fr

Numismates
Maison Municipale des Associations
M. MARTIN, Président
02 35 71 93 91 / bmmartin@modulonet.fr

Pêche AAPPMA Austreberthe & le Cailly
Jean-Luc GIBON, Président
02 35 15 44 20 / 06 85 55 40 14 / gibon.j.l76@gmail.com
www.aappma-austreberthe-cailly.fr

Scrabble Des Pas et Des Lettres
Maison Municipale des Associations
Serge BOULAND, Président
02 35 74 86 06 / 06 23 09 11 57 / boulands@orange.fr

Tarot
Maison Municipale des Associations
Liliane DUVIVIER, Présidente
02 35 75 28 92 / claude.duviver@bbox.fr

Voiture Association de Voitures Anciennes Marommaises
Maison Municipale des Associations
Stéphane TESSON, Président
07 62 55 38 92 / tesson.nadia@orange.fr

LES ASSOCIATIONS SOLIDARITÉ

Anim'ta route
(Accès à la culture, aux loisirs et à l'éducation)
44 de la rue de la république
Léa DELACROIX, Présidente
07 62 90 91 25 / animtaroute@gmail.com
www.anim-ta-route.jimdofree.com

Armée du Salut
(Hébergement temporaire, actions de réinsertion)
36 Rue Raymond Duflo - Résidence Charles Péan
Béatrice BAAL, Directrice
02 35 76 02 27 / bbaal@armeedusalut.fr

Association Betsenk
Rue Louis Lesueur - Tour Picardie
Albert MENDY, Président
02 35 76 39 34

Association des Fougères
(Organisation de loisirs pour adultes atteints de déficiences intellectuelles)
Foyer Les Fougères
Philippe Guilletandre
02 32 82 36 60 / guilletandrephilippe@laposte.net
www.foa-lesfougeres.fr

Comité Action Promotion Sociale
(Centre d'hébergement et d'accueil d'urgence)
Rue Paul Painlevé
Nelly JACOB, Directrice
02 35 03 92 34 / njacob@caps76.fr

Comité d'échanges Internationaux
(Jumelages, échanges culturels et linguistiques)
Maison Municipale des Associations
Catherine GAUCHET, Secrétaire
06 68 29 58 73 / catherine.gauchet@bbox.fr

Croix Rouge Française
(Secourisme, Maraude)
901 & 911 rue du Moulin à Poudre
Fabrice BLONDEL, Président
02 35 88 04 61 / ul.rouen@croix-rouge.fr

De l'espoir pour Enzo
(Soutien aux malades du syndrome de sanfilippo)
Hôtel de Ville, place Jean Jaurès
Ludivine GUILLOT, Présidente
06 34 01 01 09 / delespoirpourenzo@gmail.com

Entr'aide Secours Catholique
(Soutien scolaire)
Maison Municipale des Associations
Monique LECAT, Responsable d'antenne
06 16 65 70 24 monique-lecat@orange.fr

Excellence Parcours
(Soutien scolaire, formation)
27 rue Berrubé
Abdelaziz KRIMACH, Directeur général
06 19 49 18 50 / excellenceparcours@gmail.com

Inser Santé
(Aide et Écoute Psychologique, Accompagnement des Personnes en Difficultés d'Addictions)
5 rue du Moulin à Poudre - n° 517
Murielle QUENOT / Mélanie MOREAU-CHARTIER
02 33 33 34 54 / 02 35 75 00 25
www.insersante.fr

Kita
(Lutte contre l'isolement des femmes)
Maison Municipale des Associations
Denise KOFFI, Présidente
06 60 10 11 72 / kkita62@ymail.com / contact@kita-association.fr
www.kita-association.fr

Média-formation
(Formation, accompagnement et conseil)
27 rue Berrubé
Laurent FAVE, Coordinateur
laurent.fave@media-formation.fr
www.media-formation.fr

Mission Locale
(Accueil, orientation et accompagnement des jeunes de 16 à 25 ans)
27 rue Berrubé
Annie JEANNE, Directrice - www.missionlocalerouen.fr
02 32 13 10 29

Nha Tchon
(Échanges entre la Vallée du Cailly et la Guinée-Bissau)
Georges Gomis, Président
06 95 16 74 88 / nhatchon@hotmail.fr

Nuaké
(Actions en faveur de l'environnement, de l'éducation et de la santé au Togo)
49 rue Daniel Auber
Élodie TELOU-PIEQUET, Présidente
06 86 90 83 47 / 06 15 45 64 52 / nuake2010@yahoo.fr

PLIE Métropole Rouen Normandie
(Accès à l'emploi pour les personnes exclues du marché du travail)
Maison Municipale des Associations
Annabelle HOUSSIN, Accompagnatrice emploi
06 29 77 23 09
annabelle.houssin@metropole-rouen-normandie.fr

Restos du Coeur
(Aide alimentaire, action de réinsertion)
5 rue du Moulin à Poudre - Local 706
Denis LEBRET
02 35 75 10 05 / ad76a.maromme@restosducoeur.org
http://rouen.restosducoeur.org/

Secours Catholique
(Lutte contre la pauvreté et l'exclusion)
Maison Municipale des Associations
Monique LECAT, Responsable d'antenne
06 16 65 70 24 / monique-lecat@orange.fr

Solidarité Citoyenne et Handicap
(Veille du respect des lois en vigueur sur le handicap)
2 Rue François Malherbe
Alexandra MALARD, Président
06 25 88 17 56 / schhandicap@gmail.com

SANTÉ.

Maromme vigilante



PLAN CANICULE

Comme chaque année, Maromme se mobilise pour prendre soin des personnes les plus fragiles en cas de fortes chaleurs. La Municipalité a donc réactivé son dispositif de prévention et d'intervention, sous la forme d'un comité de veille.
Celui-ci est chargé de s'enquérir téléphoniquement de l'état de santé des Marommais inscrits au registre des personnes vulnérables et de répondre par conseils ou interventions aux demandes d'aide de la population.

Pour prétendre à une inscription sur ce registre et bénéficier du dispositif de veille, il est nécessaire de remplir les conditions suivantes :

- demeurer à Maromme
- être une personne âgée isolée de 65 ans et plus.
- être une personne handicapée isolée

Si vous pensez être dans cette situation et que vous souhaitez des renseignements complémentaires, veuillez contacter la Direction de l'Action sociale au 02 32 82 22 00.



Pour connaître le nom :
Médecin de garde 116 117
Pharmacie de garde 3237
Vétérinaires 02 35 91 03 16

Samu 15
Police 17
Pompiers 18
Toutes urgences 112
Numéro prioritaire sur les téléphones portables vers pompiers ou samu

Police Municipale de Proximité : 06 34 54 59 65

Urgences pour les personnes sourdes ou malentendantes 114
Alerter les secours par SMS ou Fax - 24h/24, 7jrs/7

Samu social 115
N° gratuit depuis un poste fixe - 24h/24, 7jrs/7

Centre anti-poison 02 35 88 44 00
Hôpital Charles Nicolle

Centre médico-social 02 35 75 16 35
17, rue de l'Eglise - Maromme

Croix-Rouge écoute 0 800 858 858
N° gratuit depuis un poste fixe
Lun. au ven. 10h à 22h - Sam. et dim. 12h à 18h

Sexualité-Contraception Avortement 0 800 803 803
N° gratuit et anonyme depuis un poste fixe -
Lun. au ven. 9h30 à 19h30 - Sam. 9h30 à 12h30

Agir contre la maltraitance des personnes âgées et des adultes handicapés 3977
Violences conjugales 3919
Coût d'un appel local depuis un poste fixe
Lun. au sam. 8h à 22h - Fériés 10h à 20h

S.O.S. Viol femmes 0 800 05 95 95
N° Vert gratuit depuis un poste fixe
Lun. au ven. 10h à 19h

Fil Santé jeunes 0 800 235 236
N° gratuit depuis un poste fixe - 7jrs/7 9h à 23h

Allo Enfance maltraitée 119
N° gratuit et anonyme depuis un poste fixe
24h/24, 7jrs/7

Non au Harcèlement 3020
Coût d'un appel local depuis un poste fixe
Lun. au ven. 9h à 21h - Sam. 9h à 13h

Net écoute (Cyber harcèlement) 0 800 200 000
N° Vert national, gratuit, anonyme et confidentiel
Lun. au ven. 9h à 19h

Discriminations raciales 0 810 005 000
Coût d'un appel local depuis un poste fixe

Drogues, alcool, tabac info service 0 810 23 13 13

Radicalisation 0 800 005 696
Stop-djihadisme.gouv.fr

Les Tribunes

(Obligation prévue par la loi n°2002-276 relative à la démocratie de proximité).

Les propos publiés ci-contre le sont sous l'entière responsabilité de leurs auteurs.

Groupe de la Majorité Rassemblée

(Ensemble pour une Sociale Ecologie)

La crise sanitaire s'éloigne, mais les dommages qu'elle a causés demeurent. Fidèle à ses engagements d'être au plus proche des habitants, à ses valeurs de Gauche, la Majorité municipale vient d'offrir 40 euros à chaque enfant de ville, sans distinction, de la maternelle à la troisième. Ce geste fort en direction des jeunes vise à les accompagner dans leur activité sportive, culturelle ou de loisir à la rentrée prochaine. Pour les familles et les associations, c'est un soutien important. Pour les enfants, c'est un moyen supplémentaire de s'éveiller et s'épanouir, de renforcer les liens avec les autres, de faire société. La Majorité municipalité prouve une fois de plus qu'elle a fait de l'éducation et la solidarité ses priorités.

Groupe d'opposition «Agir pour Maromme»

(LR- UDI)

Non communiqué suite à la démission de Sandrine Henry et Romain L'Yavanc

FEUX D'ARTIFICE
À LA MAISON



13 JUILLET

EXCEPTIONNEL

3 FEUX, 3 LIEUX

À ADMIRER DE CHEZ VOUS !

DÈS 23H

PARKING SIGNA

VAL AUX DAMES

MOULIN À POUDRE

VILLE DE MAROMME