N° 149
FÉVRIER 2022

MAROMME MA VILLE

MAGAZINE D'INFORMATIONS MUNICIPALES



JEUNESSE :
LA VILLE SE DOTE DE NOUVEAUX DISPOSITIFS

INCLUSION :
MAROMME DÉVELOPPE LE SPORT POUR TOUS

ÉTUDE STATISTIQUE :
LES CHIFFRES DÉTAILLÉS DE L'INSEE SUR LA COMMUNE

ÉTAT-CIVIL

NAISSANCES

DÉCEMBRE

17 AYDEN KONTE
15 AYA ELBAHRI

JANVIER

02 MAJDA DINSI
04 JULIANN BOULET QUIBEL
04 NINO BOULET QUIBEL
04 GIANNI BOULET QUIBEL
06 AUBANE GUICHET
12 AWA TRAORÉ

DÉCÈS

DÉCEMBRE

18 THÉRÈSE VERMANDEL
19 GILBERTE DEGOY
20 ANNICK BOITRELLE
26 MICHEL PINCEDÉ
28 CHRISTIANE JEAN
31 BERNARD CHANDELIER

JANVIER

01 ARLETTE GUIBERT
09 HENRIETTE LANGLET

Mairie Place Jean Jaurès

Accueil & Standard **02 32 82 22 00**
Accès réglementé UNIQUEMENT SUR RENDEZ-VOUS
du lundi au vendredi de 8h30 à 12h et de 14h à 17h

Point relais de proximité

Bibliothèque Jean Boccace - Parc de Signa Quartier de La Maine

Accueil & Standard **02 32 82 22 09**
Accès réglementé UNIQUEMENT SUR RENDEZ-VOUS
le mercredi de 10h à 12h et de 14h à 18h
le vendredi et le samedi de 14h à 18h

Police Municipale 06 34 54 59 65

ou par mail : messagerie.citoyenne@ville-maromme.fr
Internet : www.maromme.portailcitoyen.eu

Allo communauté

Numéro vert de la Métropole Rouen Normandie - 7jrs/7 - 24h/24

0 800 021 021

ou sur internet

www.metropole-rouen-normandie.fr/ma-metropole

Permanences du Maire

David Lamiray reçoit dans son bureau les personnes munies d'un pass sanitaire ou propose des entretiens téléphoniques et des visioconférences.

Prise de rendez-vous : 02 32 82 22 00

www.maromme.fr

MAROMME, MA VILLE
Éditeur : **Mairie de Maromme**
Directeur de la publication : **David Lamiray**
Rédacteur en chef : **Guillaume Ménager**
Réalisation graphique, prises de vues, rédaction : **Anne Cordenie, Christopher Gilbert, Bruno Huré, Maxime Morlaine**
Impression : **Imprimerie IRS**
Distribution : **Ville de Maromme**

Contact :
communication@ville-maromme.fr

Toute l'actualité de la ville est à retrouver :

sur l'application "**MarommeMaVille**"
(à télécharger sur votre smartphone ou votre tablette)

sur le site **www.marommeactu.fr**

et sur les réseaux sociaux : ***MarommeMaVille***

Twitter Facebook Instagram

- Document imprimé sur papier certifié 100% recyclé. Ecolabel Européen -

L'INCLUSION
OU COMMENT VIVRE ENSEMBLE AVEC NOS DIFFÉRENCES



L'inclusion. Un terme employé régulièrement ces dernières années. La ville de Maromme fait plus qu'en parler, elle en a fait une priorité dans son action au quotidien, pour une société ouverte à tous, fondée sur encore plus de justice sociale et de solidarité. En effet, si l'intégration impose que les citoyens s'adaptent au cadre sociétal, l'inclusion quant à elle demande que la société s'adapte aux citoyens, à tous ses citoyens, et ce sans discrimination ou toute forme d'inégalité. Une société inclusive n'est donc pas seulement celle où l'on a le droit de vivre, mais aussi celle où l'on a le droit d'exister. Cette nouvelle manière de penser et d'agir a pour but de ne laisser personne sur le bord de la route. La notion de vivre-ensemble dans notre société prenant, ici, pleinement tout son sens. Ce choix de société, ce choix politique, je l'ai fait mien, j'en ai fait un devoir. Je l'assume, comme je continuerai à l'assumer tout au long de mon mandat, et ce dans l'intérêt de tous les Marommais et de toutes les Marommaises. Nous nous devons d'être acteurs, dans notre ville, de cette nécessité de changement et d'évolution de notre société. Je m'y engage avec volonté et détermination.

Au-delà de belles paroles, place doit être désormais faite aux actes concrets. C'est la raison pour laquelle la Ville agit au quotidien pour garantir l'inclusion de tous ses habitants. Nous sommes fiers d'avoir organisé ce mois-ci la semaine olympique et paralympique permettant aux jeunes Marommais de s'emparer des valeurs du sport, ainsi que d'avoir pu participer à l'intégration de l'équipe des Fougères à l'ALDM football. Je suis pleinement convaincu que la construction d'une société inclusive doit prendre racine localement, au plus près de la réalité de ces femmes et de ces hommes qui se sentent injustement exclus dans leur vie quotidienne. Ces exclusions ne concernent pas seulement les personnes en situation de handicap, mais touchent aussi différents domaines, tels que l'éducation, l'emploi, l'accessibilité, la solidarité, la vieillesse, ou encore celui du sport. L'inclusion ne doit pas seulement être un symbole, elle doit être notre boussole vers un avenir où le vivre-ensemble ne serait plus un vain mot, mais bel et bien une réalité. Repartons de l'humain pour une société accessible à tous. Tel est mon engagement.

David LAMIRAY
Maire de Maromme
Conseiller départemental de la Seine-Maritime
Vice-Président de la Métropole Rouen Normandie

POINT TRAVAUX DELBOS :
L'ÉCOLE DE DEMAIN

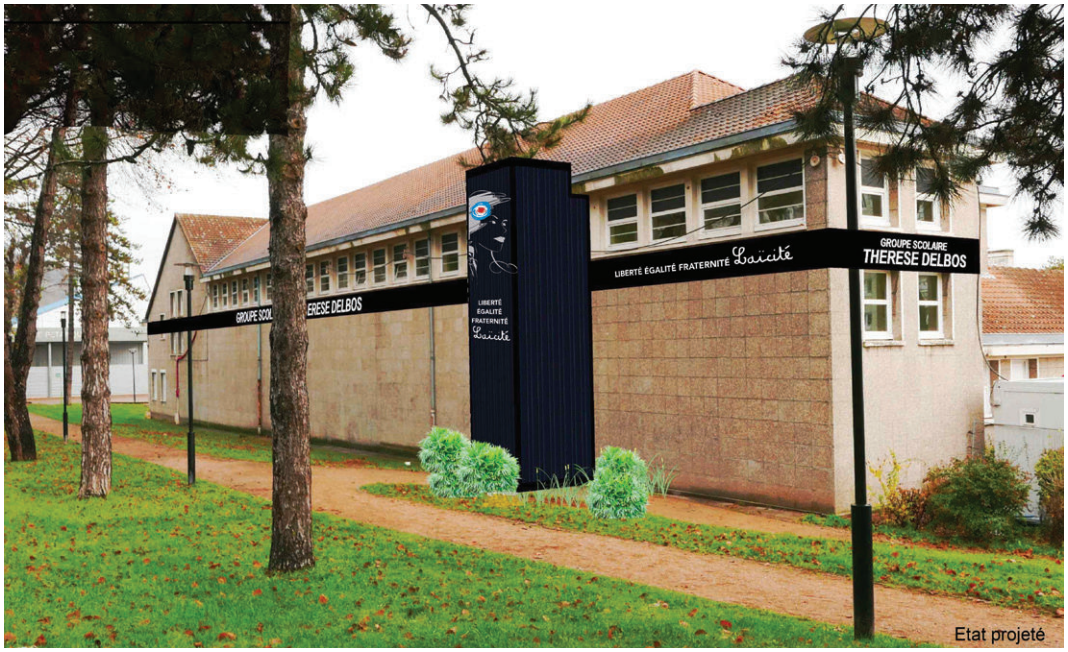

Transformer un coup dur en véritable projet, c'est le défi que s'est donné la municipalité en ce qui concerne l'école Delbos élémentaire. Au-delà de la consolidation de la partie endommagée, la Ville souhaite donc mettre à profit la fermeture de l'école pour envisager des travaux de plus grande ampleur. Explications.

Pour rappel, l'école Delbos élémentaire a dû déménager en urgence il y a quelques mois, à cause de la chute partielle d'un plafond, survenue fort heureusement en dehors des heures de classe. Depuis, plusieurs études préliminaires ont été nécessaires afin de prévoir les travaux de sécurisation du bâtiment.

En parallèle, une réflexion a été menée, en concertation avec l'équipe éducative et les parents d'élèves pour exploiter au mieux la fermeture du bâtiment et engager des travaux d'amélioration. « *Aujourd'hui, le projet est finalisé, le calendrier des travaux établi* », explique David Lamiray.


Etat projeté

Ces derniers commenceront en effet dès le mois d'avril, pour un budget global de près de 800 000€. Dans un premier temps, durant l'année scolaire en cours, des travaux de renforcement de la structure endommagée vont être lancés, tout comme les travaux d'amélioration de l'aile située à côté du mail. « *Dans tout le bâtiment, des aménagements seront créés afin d'en améliorer le confort* », précise le Maire.

Ainsi, les faux plafonds, mais aussi les portes entre les classes vont être changés pour une meilleure isolation acoustique, les peintures des classes et couloirs rénovées... « *Le moment était opportun pour modifier aussi l'éclairage et en installer un, fonctionnant aux leds, nettement moins énergivore. Nous avons aussi souhaité équiper chaque classe d'une ventilation* », poursuit l'élu. Durant l'année scolaire, la cour va être réaménagée et un nouveau préau créé, afin de libérer l'actuel qui sera utilisé lors de la seconde phase des travaux, à la création de quatre classes supplémentaires.

« *Nous avons fait ce choix pour permettre à l'école d'utiliser ces salles comme lieu dédié à une activité spécifique. À plus long terme, cela permettra de pallier d'éventuelles ouvertures de classes* », poursuit l'édile.

Cette première tranche des travaux doit être terminée pour la prochaine rentrée scolaire, afin de permettre aux élèves de retrouver le chemin de leur école. Pendant l'année scolaire 2022/2023, une partie des enfants pourra s'installer dans l'aile rénovée. La solution des classes préfabriquées sera maintenue en complément afin de libérer la maison des associations. Les travaux de réhabilitation de la seconde aile pourront alors être lancés.

L'accessibilité a également été au coeur de cette rénovation d'ampleur puisque, comme pour Ferry et Flaubert, l'école va être prochainement dotée d'un ascenseur. Celui de Delbos sera situé sur l'arrière du bâtiment.

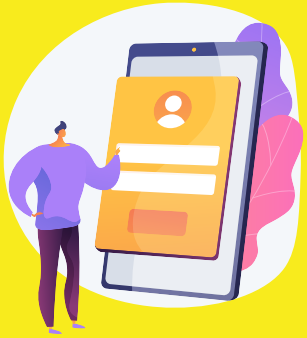

INSCRIPTION SCOLAIRES 2022-2023

Écoles primaires et élémentaires

Les inscriptions scolaires auront lieu du **lundi 21 février au vendredi 04 mars 2022**, uniquement par mail, via l'adresse : ***spe@ville-maromme.fr***

Pour les nouveaux arrivants :

- Une copie du livret de famille
- Un justificatif de domicile de moins de deux mois, autre qu'une facture téléphonique, à défaut, un contrat de location ou de vente (en cas de déménagement récent)
- Un numéro de téléphone.

Une attestation d'inscription précisant l'école sera transmise à la famille en retour, pour prendre ensuite rendez-vous auprès de l'école concernée.

Pour les enfants passant de la grande section maternelle en cours préparatoire :

· Aucune démarche à effectuer. Les attestations suivant le périmètre scolaire seront transmises directement aux établissements scolaires. Les familles devront contacter les directeurs pour finaliser les inscriptions.

Pour les demandes de dérogations :

· Prendre contact avec le pôle éducation au **02 32 82 22 39** ou par mail, via l'adresse : ***spe@ville-maromme.fr***

CLUB IMAGINER ET PARLER

Mêmes chances pour tous, dès la maternelle !

LA RÉUSSITE SCOLAIRE EST UN DROIT POUR CHAQUE ENFANT, QUEL QUE SOIT SON ENVIRONNEMENT SOCIAL OU FAMILIAL ET UNE RESPONSABILITÉ PARTAGÉE ENTRE L'ÉDUCATION NATIONALE, LES PARENTS, LES COLLECTIVITÉS LOCALES ET LA SOCIÉTÉ CIVILE. DANS LE CADRE DE SA PROGRAMMATION "POLITIQUE DE LA VILLE 2022", LA MUNICIPALITÉ A DONC TRAVAILLÉ EN COLLABORATION AVEC L'ASSOCIATION COUP DE POUCE ET DES REPRÉSENTANTS DES ÉCOLES MATERNELLES SUR LES QUESTIONS DE LA RÉUSSITE ÉDUCATIVE AVEC LA MISE EN PLACE DE "CLIP" (CLUBS IMAGINER ET PARLER). EXPLICATIONS.

De récentes recherches ont mis en évidence que les inégalités sur le niveau de maîtrise de la langue et de la réflexivité langagière sont très marquées entre les enfants, et ce dès la grande section de maternelle. Considérant ces problématiques, ***la Ville de Maromme*** par le biais de son service Éducation, le ***CCAS*** par son coordinateur du Programme de Réussite Éducative, ***l'association Coup de Pouce*** et les représentants de trois écoles maternelles de la ville, ont décidé de travailler en collaboration sur ces questions grâce à la mise en place de clubs ***CLIP « Club Imaginer et Parler ».***

Le dispositif ***CLIP*** s'adresse aux enfants plutôt silencieux avec un langage restreint, approximatif, voire incorrect et vise à :

- prendre confiance en soi de par la configuration en petits groupes (5 à 6 enfants),
- favoriser la prise de parole des enfants dans le groupe puis en classe,
- prendre plaisir à jouer avec la langue,
- nourrir et enrichir le rapport à l'écrit,
- rendre plus explicites, pour les parents, les attentes de l'école ainsi que les activités qui impactent positivement la réussite scolaire.

La ville a donc lancé les ateliers d'expérimentation ce mois-ci dans 3 écoles maternelles, Lucie Delarus Mardrus, Desnos et Delbos maternelle. Avec 3 séances par semaine, les premiers progrès sont déjà visibles et confortent l'idée que beaucoup de choses se jouent dès le plus jeune âge !





LIRE ET FAIRE LIRE



Dans le cadre de son "Projet Educatif De Territoire", Maromme a mis en place une action d'accompagnement à la lecture sur les temps scolaires et périscolaires. La démarche est simple, des bénévoles consacrent une partie de leur temps libre aux enfants de la commune pour favoriser leur approche de la littérature...

Pour mener à bien son action, la Municipalité a intégré le programme national éducatif d'ouverture à la lecture et de solidarité intergénérationnelle, intitulé « Lire et Faire Lire ». Soutenu par les ministères de l'Éducation nationale et de la Culture, ce dispositif est porté conjointement par la Ligue de l'Enseignement et l'Union Nationale des Associations Familiales (UNAF), deux associations fortement impliquées dans la vie sociale, culturelle et civique.

Fonctionnement

En cohérence avec le projet d'établissement et les pratiques pédagogiques, des bénévoles de plus de 50 ans ont pour mission de donner aux enfants le goût de la lecture pour les ouvrir au monde et stimuler leur imagination. Durant toute l'année scolaire, des séances de lecture sont ainsi organisées en petit groupe (4 à 6 enfants volontaires), une fois par semaine, dans une démarche axée autour du plaisir de lire. À Maromme, une lectrice intervient à l'école Robert Desnos depuis le début du mois de janvier. Chaque mardi, durant la pause méridienne, deux groupes composés tour à tour de petites, puis de moyennes et grandes sections bénéficient donc de son accompagnement.

Objectifs

Lire et faire lire poursuit deux objectifs complémentaires : une mission éducative et culturelle, relative aux directives du ministère de l'Éducation nationale (développement de la lecture, maîtrise de la langue, promotion de la littérature de jeunesse, découverte du patrimoine littéraire français) et une mission d'échange intergénérationnel, destinée à favoriser la rencontre et le dialogue entre des enfants et leurs aînés.

APPEL À CANDIDATURES

DEVENEZ BÉNÉVOLES !

Aujourd'hui en France, 20 000 bénévoles interviennent au sein de 13 000 écoles ou structures éducatives, culturelles et sociales réparties sur l'ensemble du territoire. Grâce à leur action, ce sont environ 760 000 enfants qui profitent chaque année de ce programme d'accompagnement.

Malheureusement, la crise sanitaire s'est avérée préjudiciable, tant pour l'association - dont une partie de ses membres a dû suspendre ses activités - que pour les enfants, notamment les plus socialement défavorisés, qui se sont retrouvés privés d'ateliers.

Or, cette pandémie a démontré l'importance de préserver la solidarité et le lien social. Aussi, n'hésitez pas à venir renforcer les rangs de l'association "Lire et Faire Lire" pour l'aider à poursuivre ses missions !

Si vous êtes intéressés, contactez le bénévole relais de la vallée du Cailly au 02 35 74 21 59 / 06 78 62 43 89 ou inscrivez-vous sur : Lireetfairelire.org



SÉJOURS JEUNES
Les jolies colonies de vacances

CETTE ANNÉE, LE PÔLE ÉDUCATION PROPOSE TROIS SÉJOURS D'UNE SEMAINE EN DIRECTION DE LA JEUNESSE. AU COEUR DE CES ACTIONS, LA VOLONTÉ DE LA MUNICIPALITÉ DE PERMETTRE AUX PLUS JEUNES DE PRENDRE UNE VÉRITABLE BOUFFÉE D'AIR, MAIS AUSSI D'APPRENDRE, DE S'ENRICHIR DES AUTRES ET D'UN NOUVEL ENVIRONNEMENT.

Durant l'été, une cinquantaine de jeunes marommais profitera des bienfaits des vacances lors de séjours organisés par la Ville. Après ces longs mois de pandémie, c'est pour beaucoup l'occasion de prendre l'air pour la première fois, au-delà de la vallée du Cailly. *« Ces séjours, encadrés par des animateurs du service enfance jeunesse sont un excellent moyen de promouvoir le développement des enfants que ce soit au niveau émotionnel ou éducatif »* explique Marie-Claude Masurier, Adjointe en charge de l'éducation. *« Il nous semblait important de proposer ce dispositif aux enfants que nous suivons dans le cadre de leur scolarité car ces colonies sont bénéfiques à bien des points de vue. Elles permettent aux jeunes de s'ouvrir au monde extérieur, mais aussi de développer le sens du partage, de la solidarité et de l'autonomie. »*

Ainsi, pour les plus jeunes, le pôle éducation propose deux séjours de cinq jours, à la base régionale de loisirs de Jumièges, l'un au mois de juillet, l'autre en août. Les jeunes vacanciers, âgés de 6 à 13 ans, sont accueillis en pension complète et profiteront des installations de la base de loisirs pour s'initier à de nombreuses activités sportives comme le tir à l'arc, les jeux de grimpe ou encore le canoé. Les adolescents de 14 à 17 ans, partiront quant à eux dix jours dans les Hautes Alpes. Un séjour un peu spécial, co-construit avec les jeunes. *« Ici, le projet a été élaboré après avoir sondé les jeunes sur leurs vacances idéales »* précise l'Adjointe au Maire. *« Et ce qui est ressorti de ces temps d'échanges est qu'ils désiraient, pour leur grande majorité, un séjour qui ait du sens, de la découverte, des randonnées… »*

Au programme donc, des vacances riches de rencontres, d'investissement et d'activités au sein des "Villages des Jeunes". Cette association gère, anime et rénove un site d'exception situé au hameau de Vaunières, avec le soutien de nombreux bénévoles, de tous âges et de toutes nationalités. Ainsi, les jeunes participeront à la construction d'un nouveau pont en bois, à l'aménagement d'une butte paysagère, mais aussi à de nombreux ateliers, randonnées ou soirées au coin du feu. *« C'est l'opportunité pour eux de rencontrer de nouvelles personnes, de s'enrichir de la différence de l'autre dans un environnement totalement différent de ce qu'ils fréquentent habituellement. »*

Inscription dès le mois d'avril auprès du pôle éducation au : 02 32 82 22 00.







MATHIEU QUESTEL

MAROMME ANGELES

ORIGINAIRE DE MAROMME, CET ARTISTE AUTODIDACTE TRANSMET AUJOURD'HUI SA PASSION DE LA CULTURE AMÉRICAINE À TRAVERS UNE SÉRIE D'OEUVRES QU'IL EXPOSE DANS TOUTE LA FRANCE. INTERVIEW D'UN JEUNE PEINTRE TALENTUEUX, QUI PARTAGE SA VIE ENTRE LA NORMANDIE ET LA CALIFORNIE. EXTRAITS

Vous êtes un artiste normand qui a grandi à Maromme dans les années 80-90. Pourriez-vous nous en dire un peu plus sur votre enfance ici et la naissance de votre fibre artistique ?

Je suis né en 1981 et j'ai passé toute ma jeunesse à La Maine. Durant cette période, je me suis fait beaucoup de copains de quartier avec qui j'ai grandi. Nous étions un groupe de potes multiethniques, aux personnalités différentes, c'est ce qui faisait notre richesse. Pendant mon enfance et mon adolescence, je vivais l'art à travers les peintures de mon grand-père Jean-Marc qui était un peintre contemporain représenté par la galerie Rollin. Il exposait souvent dans sa Normandie natale. C'est comme cela que l'éveil sur l'art s'est fait.

L'envie de faire de l'art votre métier vous est-elle venue très jeune ? Si oui, avez-vous suivi un cursus spécifique pour y arriver ?

Vers l'âge de 17 ans, je rencontre par le biais du hockey sur glace à Rouen, un joueur avec qui je deviens ami et qui me fait découvrir l'univers du graffiti et tous ses codes. Durant presque 5 ans, dans les hangars désaffectés de la ville, je fais connaissance avec de nombreux artistes de la scène rouennaise (Idem, Mozaik, Ecloz…) qui ont contribué à enrichir ma culture artistique. Cette fibre grandissant, j'ai opté pour les Beaux-Arts du Havre après mon bac [...] Ensuite, je me suis orienté vers une école de communication pour y apprendre l'infographie et le développement web.

En 2013, l'envie de faire découvrir mon travail s'est concrétisée par le biais de la peinture digitale. J'ai produit une série de portraits issus de la pop culture Américaine en impression digigraphique, épaulé par la société Epson qui m'a pris sous ses ailes et m'a trouvé différents lieux d'exposition à Paris. Mon engouement pour l'art ne cessant de croître, j'ai décidé de stopper le digital trois ans plus tard pour reprendre les pinceaux ; une façon pour moi de revenir à la matière et de me sentir plus authentique, plus légitime.

Quelles sont vos sources d'inspiration aujourd'hui, et comment décririez-vous votre style ?

J'ai voyagé à travers l'Amérique du Nord durant mon enfance, alors je suis fasciné par la culture outre-Atlantique. Les paysages, la mode vestimentaire, la musique rock et métal, le style de vie et la culture de cette époque m'ont fortement marqué. L'American Way of Life des années 90 se retrouve dans mes toiles avec des attitudes de jeunes gens qui respirent la liberté et la transgression. Aujourd'hui encore, je séjourne fréquemment en Californie où je trouve mon inspiration. Durant ces voyages je prends beaucoup de photos pour alimenter et retranscrire sur la toile mes futures peintures. Je suis un peintre figuratif qui représente des hommes et des femmes fréquemment liés à la culture skate et rock'n'roll...

Retrouvez l'intégralité de l'interview sur MarommeActu.fr

L'IMAGE DU MOIS



L'IMAGE DU MOIS. On a choisi celle de l'équipe féminine nationale (10 ans et plus) de gymnastique artistique de la Persévérante, montée sur la 1ère marche du podium lors du championnat départemental des 22 et 23 janvier. Félicitations à Lucie, Anissa, Célia, Clara, Mathilde et à leur entraîneur Estelle !

Vous aussi, partagez votre photo du mois : communication@ville-maromme.fr
ou sur Instagram avec les mentions #maromme et #marommemaville



PATRIMOINE. Opération séduction pour la roue Tifine.

À la mi-janvier, David Lamiray et Clara Pitrou, Directrice Générale Adjointe en charge des affaires culturelles, ont reçu une délégation de la **Fondation du patrimoine** afin d'étudier la possibilité de lancer une collecte de dons. Séduits par l'intérêt patrimonial de cette structure métallique hors-norme, les représentants de l'organisation ont donné leur feu vert à la mise en place d'une souscription populaire.

Dans la foulée, la roue a été présentée à la Fondation pour la **Sauvegarde de l'Art Français**, organisme spécialisé dans la préservation du patrimoine mobilier. Présélectionnée par des spécialistes du département et de la région, elle a été retenue pour participer à l'édition 2022 du programme "*Le + Grand Musée de France*". Elle intègre ainsi une liste très fermée de huit œuvres d'art, qui seront présentées tout au long de l'année aux lycéens de l'agglomération de Rouen. Ces derniers découvriront chacune d'entre elles au travers d'une série de visites et de cours thématiques délivrés par divers historiens, conservateurs et enseignants. Avant les vacances d'été, et à la suite d'un travail de recherche et d'analyse, ils voteront pour l'objet patrimonial qu'ils auront préféré, lui attribuant par la même occasion une aide de 10 000€ pour sa restauration. Croisons les doigts !

LE + GRAND MUSÉE DE FRANCE
FONDATION LA SAUVEGARDE DE L'ART FRANÇAIS

Vu sur les réseaux et dans la presse



Courant janvier, Paris-Normandie a une nouvelle fois consacré plusieurs articles à l'actualité de la commune. Le quotidien régional s'est ainsi penché sur le refus de Maromme et de plusieurs villes de l'agglomération d'intégrer la Zone à Faibles Émissions dans les conditions actuellement fixées. Autre sujet important, l'ouverture prochaine de la Canopée. Cette maison municipale des solidarités, labellisée "espace de vie sociale" proposera de nombreux services aux usagers en regroupant les différents acteurs professionnels du territoire.

BÉNÉVOLES D'UN JOUR

LES RESTOS DU CŒUR COMPTENT SUR VOUS !

Chaque année, au mois de mars, **les restaurants du coeur mènent une grande collecte nationale** afin de compléter leurs sources d'approvisionnement.

Du vendredi 04 au dimanche 06 mars inclus, les équipes de bénévoles des Restos seront présentes dans des centaines de supermarchés et commerces dans toute la France pour récolter des denrées alimentaires et des produits d'hygiène. **Rejoignez-les comme bénévole d'un jour !**

Pour vous inscrire, par mail : **ad76a.collectenationale@restosducoeur.org**

par téléphone : **02.35.73.25.78**

ou directement sur le site :

Scannez le QR code



SPORT. Les futures stars du badminton à Maromme

Début janvier, s'est tenue dans la ville la deuxième étape du Circuit Élite Jeune de badminton. À cette occasion, les 170 meilleurs joueurs du pays, âgés de 10 à 17 ans, se sont disputés une qualification pour les championnats de France dans le gymnase Rabelais !



SOLIDARITÉ.

De l'espoir pour Enzo

Le 23 janvier Yannick Dumont offrait une représentation de son spectacle "Hommage et parodie" dans la salle Villon, prêtée gracieusement par la Ville. Les fonds collectés étaient remis à l'association De L'Espoir Pour Enzo, afin d'aider le petit garçon, atteint de la maladie de Sanfilippo, une maladie génétique rare. *Pour soutenir Enzo : delespoirpourenzo@gmail.com*

INAUGURATION.

Un minibus de plus !

Le 17 janvier a été inauguré le second minibus de la commune. Customisé par l'agence Infocom, il revêt les logos de différentes entreprises partenaires (Garage TeamCo, A Corps Parfait, Meniel, Le Malt du Pays, Les Délices de Binche, Jeny Studio Créatif, Minette, Scopehm, Gallic Construction, L'Atelier des Fleurs, Boulangerie Mika'Hel, Auto Prestige, Haras du Loup, Arthect) et facilitera bientôt les déplacements du centre de loisirs, du service scolaire et des associations marommaises.





Banquet des Seniors,
Les **10 et 11 mars** prochains, dès 12h, l'Espace Culturel Beaumarchais accueillera le traditionnel banquet de printemps. Un temps où, hors pandémie, il était habituel de danser après la dégustation d'un repas gastronomique et qu'il a fallu adapter. En effet, pour conserver ce moment convivial tout en préservant la santé de tous, ce rendez-vous se déroulera, comme pour le banquet d'automne, sur deux jours. *« Un courrier récapitulant les modalités d'inscription a été adressé à tous les convives. Ainsi, chacun peut choisir, dans la mesure du possible, avec qui il souhaite partager sa table »*, précise Annick Mertens, adjointe en charge de l'animation senior. Pour que toutes les précautions soient prises, le pass vaccinal ainsi qu'un test PCR ou antigénique de moins de 48h seront demandés à l'entrée du banquet. Les rapprochements physiques étant proscrits, un spectacle chantant viendra remplacer le bal. Une version revisitée du banquet qui permet ainsi de se retrouver pour un après-midi festif.



SÉJOUR DES SENIORS

PRENDRE DE LA HAUTEUR

PARCE QUE VOYAGER, DÉCOUVRIR DE NOUVEAUX HORIZONS EST BÉNÉFIQUE À BIEN DES POINTS DE VUE POUR LA SANTÉ, LA VILLE, VIA SON CCAS RENOUVELLE UNE FOIS DE PLUS SON OFFRE DE SÉJOUR EN DIRECTION DES SENIORS MAROMMAIS. DES VACANCES POUR TOUS, GRANDS OU PETITS MARCHEURS, AU COEUR DU MASSIF CENTRAL, DANS LE JOLI VILLAGE DE LES ESTABLES.

Retrouver le plaisir des échanges, de la convivialité, partager la joie de la découverte, bouger ensemble, découvrir, s'amuser... c'est le pari gagnant du séjour annuel proposé aux Marommais de 65 ans et plus.

« Ce voyage a été conçu, comme les précédents, pour permettre au plus grand nombre de partir. C'est pourquoi le coût du séjour, en pension complète, varie en fonction des revenus de 260 à 420 euros » explique Annick Mertens, chargée de l'évènement. Du **27 août au 3 septembre**, une centaine de Marommais séjournera donc dans la plus haute commune du Massif Central, **Les Estables**. Au programme de ces huit jours estivaux, les visites d'une maison troglodyte et d'un musée de la laine, un après-midi au bord du lac d'Issariès ou encore une journée au Puy en Velay. *« De nombreuses activités seront proposées sur place, comme des tournois de cartes, des jeux musicaux ou des lotos par exemple, mais aussi des spectacles ou des soirées découvertes. »*

UN BAC POUR LA COLLECTE DES DÉCHETS VERTS

En 2022, la Métropole Rouen Normandie expérimente à l'échelle de la commune un nouveau mode de traitement des déchets végétaux par le biais de conteneurs. Présentation des principales modalités de ce dispositif...





DISTRIBUTION

La distribution des bacs s'effectuera durant les **deux premières semaines du mois de mars**. Un agent de la Métropole livrera le bac à votre domicile ainsi qu'un mode d'emploi et les consignes de sortie des déchets végétaux. En cas d'absence, le bac sera déposé devant chez vous ou laissé à votre voisin. Vous pourrez l'utiliser dès qu'il sera livré. Pour rappel, la première collecte de végétaux se déroulera le **14 mars** prochain.

Dès que les bacs à déchets végétaux seront livrés, les sacs transparents ne seront plus ramassés.

MODE D'EMPLOI

Sont **acceptés** : le gazon, les feuilles, les fleurs, les tailles de rosiers... à mettre en vrac dans le bac.

Sont **interdits** : les troncs, les souches, la terre, les cailloux... à porter en déchetterie.

Les tailles de haies et d'arbustes (moins de 10 cm de diamètre) sont à déposer à côté des bacs en fagots liés de 1 mètre de long maximum.



Le saviez-vous ?

Lors de la collecte des déchets végétaux, un agent soulève en moyenne 7 tonnes de déchets par jour.

MODALITÉS D'ATTRIBUTION

La superficie du terrain détermine le nombre de bacs auquel vous avez droit **(moins de 1000 m2 = 1 bac, plus de 1000 m2 = 2 bacs)**. Les bacs fournis ont une contenance de 240 litres. En cas de déménagement, ils doivent être laissés au domicile.

Les propriétaires dont les terrains produisent à l'année une grande quantité de déchets verts pourront sous condition se voir attribuer un bac supplémentaire.

CONDITIONS D'UTILISATION

Les bacs doivent être présentés couvercle fermé, poignées tournées vers la route, à l'endroit prévu. Ils doivent être **sortis la veille au soir après 20h et rentrés au maximum 12h après la collecte**. Les bacs doivent être maintenus propres et en bon état de façon à ne présenter aucun danger pour le personnel chargé de la collecte.

Pourquoi un bac ?

Le bac facilite le stockage et la présentation de vos déchets à la collecte. Ainsi, vous n'avez plus de sacs à entreposer ni à porter. En outre, il améliore les conditions de travail des agents en charge de la collecte.



CAS PARTICULIERS

Certaines habitations ne pourront pas bénéficier de bacs pour des raisons techniques ou de sécurité. Elles seront donc toujours équipées de sacs. **Les modalités d'usage seront identiques à celles des bacs (jours et horaires de collecte, types de déchets)**. Les foyers concernés seront informés individuellement par la Métropole.

La Métropole vous accompagne !

*Un problème avec vos bacs ? Un conseil pour mieux gérer votre parcelle et vos déchets ? Contactez le **0800 021 021** ou rendez-vous sur **www.metropole-rouen-normandie.fr***

Déchets végétaux... comment les valoriser ?



Tontes de pelouse, tailles de haies et d'arbustes, feuilles mortes, fleurs fanées... Les jardins produisent une quantité importante de déchets qui peuvent être réutilisés. Aussi, **Maromme** *a acquis, via la Métropole Rouen Normandie, deux broyeurs végétaux de 2500W qu'elle rend accessible sous la forme de prêts gratuits de 24h, avec pour objectif de diminuer la production de détritus et les déplacements en déchetterie.*

Pourquoi recourir au broyage ?

Pratique consistant à fragmenter des déchets verts, le broyage permet de produire du paillis qui limite l'érosion et le compactage des surfaces, enrichit la terre, réduit l'apparition de mauvaises herbes, protége des intempéries et maintient l'humidité des végétaux...

Vous êtes intéressés ?
Contactez le 02 32 82 22 09



SEMAINE OLYMPIQUE ET PARALYMPIQUE

LES VALEURS DU SPORT

À L'OCCASION DE LA SEMAINE OLYMPIQUE ET PARALYMPIQUE, LANCÉE SUITE À LA DÉSIGNATION DE PARIS COMME VILLE HÔTE DES JEUX EN 2024, MAROMME S'EST UNE FOIS DE PLUS MOBILISÉE AFIN QUE LES JEUNES MAROMMAIS S'ÉVEILLENT AUX BIENFAITS DE LA PRATIQUE SPORTIVE ET S'EMPARENT, PLUS GÉNÉRALEMENT, DES VALEURS DU SPORT, DE L'OLYMPISME ET DU PARALYMPISME.

Depuis sa création, chaque mois de janvier, les éducateurs sportifs municipaux répondent à l'appel national de la Semaine Olympique et Paralympique. Cette année, ce sont les élèves de CM1 et CM2 des trois écoles élémentaires que compte la Ville qui ont pu bénéficier de ces ateliers. Ainsi, pas moins de 311 élèves ont pu s'initier à la pratique du badminton, mais également à celles du cécifoot ou du volley assis.

« *C'est un moment clé pour éveiller les élèves aux bienfaits de la pratique sportive régulière* » explique Isabelle Bréham, adjointe aux sports. « *Maromme, en tant que ville labellisée Terre de Jeux ne pouvait passer à côté. Nous avons souhaité mettre l'accent sur les pratiques paralympiques avec des ateliers en situation.* » poursuit l'élue. Ainsi, les enfants ont pu pratiquer le cécifoot, les yeux bandés avec un ballon de couleur vive pour être repéré par les mal-voyants et équipé de grelots à l'attention des non-voyants.

À l'instar de l'initiation au volley assis, tout l'intérêt réside dans la mise en situation. « *Les enfants se rendent véritablement compte des difficultés qu'il faut dépasser lorsqu'on a un handicap et font l'apprentissage de l'empathie. Ils apprennent que le handicap n'empêche pas de faire des choses et peut même pousser à se dépasser […] C'est une bonne école car les jeunes intègrent ainsi les notions de coopération et d'esprit d'équipe* ». Cette semaine est donc bel et bien une mobilisation autour des valeurs citoyennes et sportives.



FOOTBALL ADAPTÉ

NOUVELLES RECRUES A L'ALDM

Depuis le début de la saison, une nouvelle équipe a intégré les rangs de l'ALDM football, celle des Fougères. Il y a quelques jours, le Président du club remettait officiellement les maillots de l'association sportive aux joueurs, l'occasion de découvrir cette équipe motivée et pleine d'entrain.

La cérémonie avait lieu au stade le 18 janvier dernier. Souriants, ravis d'être là et d'intégrer l'ALDM football, les résidents de l'Institut Médico-Éducatif Les Fougères ont reçu, des mains de Sylvain Deloignon, Président de l'association, le maillot du club, en présence du Président du District et de David Lamiray.

« Le District départemental de football nous a contacté parce qu'elle souhaitait lancer un nouveau critérium et savoir si nous souhaitions intégrer une équipe au sein de notre club […] Cela nous est apparu comme une évidence, d'autant que nous menions une réflexion avec la Ville sur le sport santé et la meilleure façon de nous y associer », raconte le Président du club de foot. Une convention a donc été signée entre l'ALDM, les Fougères et la Ville dans le cadre de l'opération sport santé. Les entraînements se déroulent chaque mardi 10h à 12h. *« Les entraînements, comme les matchs ont lieu en intérieur, la surface est moins grande donc plus abordable pour les jeunes. Cela permet également aux joueurs de rester plus concentrés puisque moins perturbés par des éléments extérieurs »*, ajoute Sylvain Deloignon.

« L'équipe de foot existait déjà depuis plusieurs années au sein de l'établissement, mais aujourd'hui elle est enfin reconnue » enchaîne Camille Thibout, éducatrice auprès de l'IME. *« Le foot est une demande forte des adultes. Ce sport leur permet de travailler la motricité, le sens du collectif, mais aussi l'insertion sociale […] Les rencontres avec d'autres équipes leur permettent de créer du lien, c'est aussi un bon socle pour l'émulation »*. L'ALDM et le District ont donc fourni du matériel nécessaire à l'entraînement et un éducateur sportif doit intervenir régulièrement. *« Il était important pour nous que l'équipe des Fougères ait le même maillot que le reste du club. Il s'agit là de marquer l'appartenance à l'ALDM »*. Une appartenance dont l'équipe mixte de 13 joueurs est très fière !

LES CHIFFRES DE L'INSEE

PORTRAIT DE VILLE
(EN TROMPE-L'OEIL)

ILS SONT TOUJOURS ATTENDUS ET LUS AVEC BEAUCOUP D'INTÉRÊT. LES DERNIERS CHIFFRES DU RECENSEMENT VIENNENT D'ÊTRE PUBLIÉS PAR L'INSEE. CES DONNÉES, PRÉCIEUSES ET DÉTAILLÉES, ESQUISSENT EN QUELQUE SORTE UN PANORAMA DE LA COMMUNE AU TRAVERS DE PLUSIEURS INDICATEURS DÉTERMINANTS. TOUTEFOIS, CERTAINES D'ENTRE ELLES SONT À RELATIVISER ET À PRENDRE AVEC PRUDENCE. ON VOUS EXPLIQUE POURQUOI.

Il y a quelques jours, l'INSEE a donc dévoilé les derniers chiffres du recensement de la Ville qui détaillent les caractéristiques de Maromme en termes de population, de logements, d'activités, de niveau de vie, etc…

Cette base de données est naturellement importante pour comprendre la ville et définir ses politiques et ses enjeux (création d'équipements, mise en place de dispositifs sociaux, etc.). Ces chiffres sont également essentiels puisqu'ils conditionnent les dotations financières des communes selon la strate à laquelle elles appartiennent.

UN CALCUL PAR PROJECTIONS

Premièrement, le mode de calcul retenu depuis 2004 par l'institut prend en compte 40 % environ de la population des communes de 10 000 habitants ou plus. En effet, chaque année, l'institut recense 8% de la population et établit tous les 5 ans, une moyenne par projections sur la période concernée.

Ainsi, les chiffres publiés aujourd'hui concernent la période 2016-2021 et définissent juridiquement l'année 2018. Avec 10 730, Maromme reste donc, fort heureusement, dans la strate des villes de plus de 10 000 habitants, mais enregistre la perte de 458 habitants depuis le dernier recensement de 2013.

UNE VILLE EN MOUVEMENT

Sans le contester, ce chiffre laisse toutefois perplexe comme d'autres données présentées dans ce rapport (logements, emploi…). Le dynamisme soutenu de la ville peut expliquer la complexité d'un chiffrage au plus près. À titre d'exemple, sur la période 2016-2021, Maromme a connu des transformations importantes, dont de nombreuses opérations de logements qui n'ont abouti que dans la seconde partie de l'enquête. Parmi elles, celle menée par Logéo sur le quartier "Simone Veil", a notamment exclu temporairement 135 logements du fait de leurs déconstruction/ réconstruction.

En outre, certaines opérations de logements sont toujours en cours, d'autres programmées pour les mois à venir et ne sont donc pas prises en compte. Ces dernières s'inscrivent dans une politique volontariste qui entend répondre aux changements sociologiques et améliorer le quotidien des habitants. En effet, Maromme n'échappe ni à la baisse de la natalité ni à la hausse des familles monoparentales dont les conséquences sont multiples en termes de démographie et de logement.

ANTICIPER L'AVENIR

Encore une fois, les chiffres publiés par l'INSEE sont essentiels pour préparer la ville de demain. C'est la raison pour laquelle les élus y portent une attention particulière, mais aussi les confrontent à d'autres sources (pôle-emploi, bailleurs, MDPH, etc…) pour engager les projets les plus adaptés aux évolutions qui se profilent.

POPULATION EN HISTORIQUE DEPUIS 1968

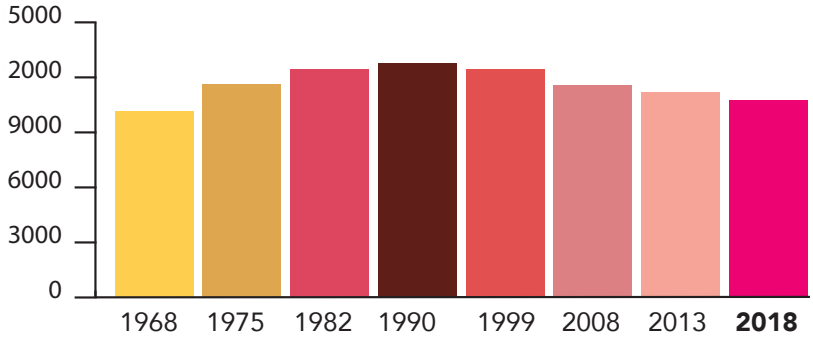

DÉMOGRAPHIE

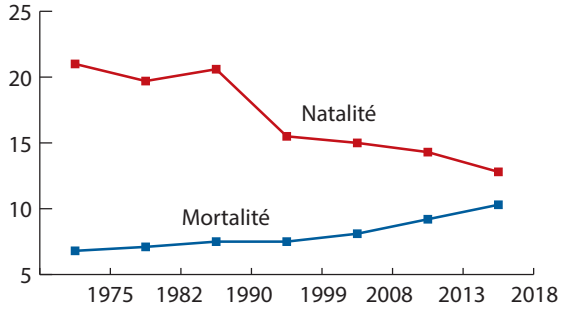

TYPOLOGIE DES LOGEMENTS

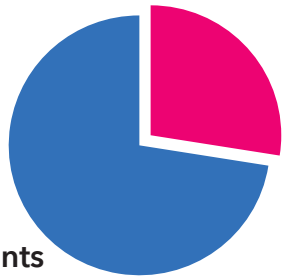

1 601 maisons

4 192 appartements

RÉSIDENCE PRINCIPALE EN 2018

STATUT DES OCCUPANTS

Propriétaires : 30% / Locataires : 70%

ANCIENNETÉ D'EMMÉNAGEMENT

DANS LA RÉSIDENCE PRINCIPALE

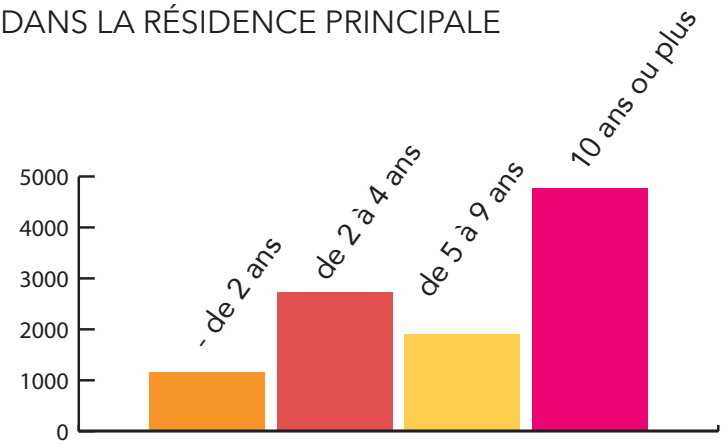

Une mixité déjà amorcée. *Certaines opérations en accession à la propriété n'ont pas pu être comptabilisées lors de l'enquête puisque toujours en construction (Mirelii, Clos des Roses, Le Royal…)*

NOMBRE DE PIÈCES EN 2018

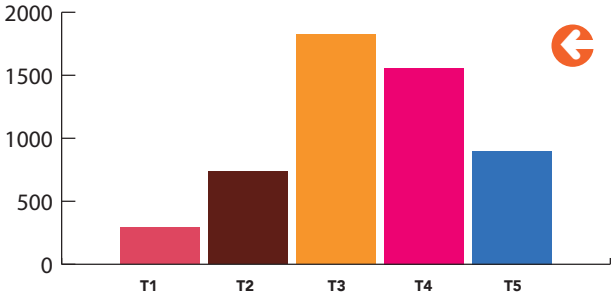

À savoir

Les nouvelles opérations programmées tiennent compte de l'évolution des structures familiales afin d'adapter l'offre au plus près des réalités et des attentes. (Voir tableau page suivante "composition des familles par logement").

Une population implantée.

Près de 50% des résidents habitent à Maromme depuis plus de 10 ans. Cette sédentarité peut s'expliquer par les efforts menés ces dernières années en termes d'attractivité, d'amélioration du cadre de vie et de développement de services et d'animation.

COMPOSITION DES FAMILLES PAR LOGEMENT

L'évolution des structures familiales est un enjeu d'avenir en terme d'offres de logements. C'est la raison pour laquelle les élus sont attentifs aux opérations immobilières, afin qu'elles puissent correspondre à ces nouvelles spécificités.

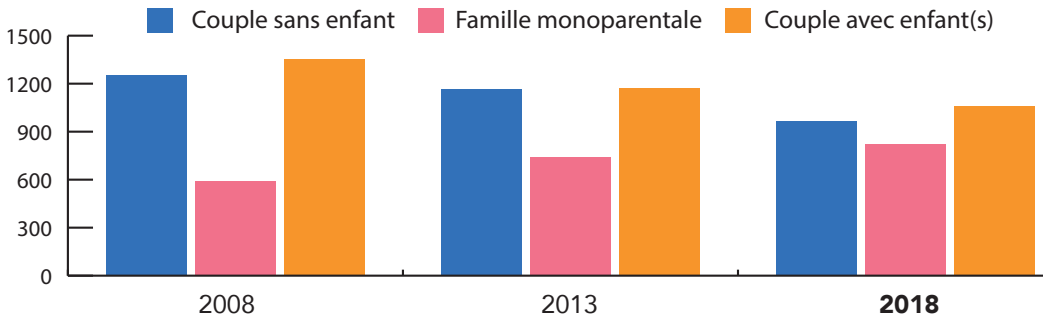

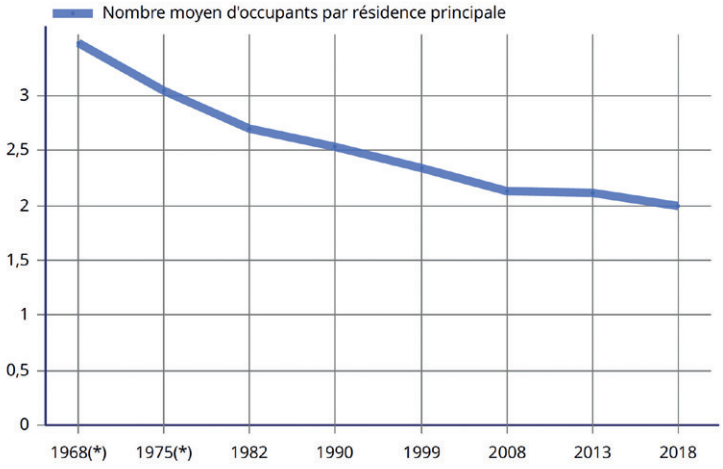

POPULATION ACTIVE & EMPLOI

*Les chiffres de l'INSEE font état d'une faible diminution de la population active sur la commune entre 2008 et 2018, passant de 71,4 à 69,7% soit environ **6 500 personnes**. La hausse du nombre de retraités ou préretraités est susceptible d'expliquer ce phénomène.*

POPULATION ACTIVE DE 15 À 64 ANS
RÉPARTITION PAR SEXE

Hommes : 47% / Femmes : 53%

Si l'on s'attarde sur les catégories socioprofessionnelles, il apparaît qu'une majorité de marommais travaille en tant qu'employés et ouvriers, des groupes qui ont eu à souffrir de la crise économique.

	2018
Total marommais en activité	**3 396**
Cat. socioprofessionnelle :	
Agriculteurs exploitants	0
Artisans, commerçants, chef d'entreprise	135
Cadres et professions intellectuelles supérieures	323
Professions intermédiaires	996
Employés	924
Ouvriers	1 018

Il est intéressant néanmoins de constater qu'en dépit d'un contexte plutôt morose, les Marommais ont su faire preuve d'initiative et de dynamisme. La création d'activité individuelle reste en effet importante et souligne un esprit d'entreprendre prégnant.

	2018
Total entreprises crées	**98**
Industrie	6
Construction	9
Commerce, transports hébergement et restauration	47
Information et communication	4
Activités financières et d'assurance	6
Activités immobilières	2
Activités spécialisées (techniques, enseignement, santé…)	12
Autres activités de services	12

Mercredi 02 février



14h30
ENCANTO
Cinéma / Comédie

De Byron Howard, Jared Bush, Charise Castro Smith
Avec Camille Timmerman, José Garcia, Juan Arbelaez

Espace Beaumarchais

Cultura'Ma : 3,5€ / Ext. 5€

Billetterie en ligne :
www.espacebeaumarchais.fr

Jeudi 03 février



20h30
TOM VILLA
Humour / One Man Show

Tom nous raconte la société avec humour en ne se moquant que d'une seule personne avant tout : lui-même.

Espace Beaumarchais

Cultura'Ma : 10€-15€ / Ext. 29€
Billetterie en ligne :
www.espacebeaumarchais.fr

Vendredi 04 février

20h30
ENCANTO
Cinéma / Comédie

De Byron Howard, Jared Bush, Charise Castro Smith
Avec Camille Timmerman, José Garcia, Juan Arbelaez

Espace Beaumarchais

Mercredi 09 février



14h30
CLIFFORD
Cinéma / Aventure, Comédie

De Walt Becker
Avec Russell Peters, Darby Camp, Jack Whitehall

Espace Beaumarchais

Cultura'Ma : 3,5€ / Ext. 5€

Billetterie en ligne :
www.espacebeaumarchais.fr

Vendredi 11 février

20h30
CLIFFORD
Cinéma / Aventure, Comédie

De Walt Becker
Avec Russell Peters, Darby Camp, Jack Whitehall

Espace Beaumarchais

Samedi 12 février

13h00
BADMINTON
Interclubs nationaux
Nationale 3 Poule 10
Maromme 2 vs Le Grand Quevilly

16h00
BADMINTON
Interclubs nationaux
Top 12 Poule 2
Maromme vs Talence

Gymnase Rabelais
MDMSA Badminton : 07 61 92 33 30



Dimanche 13 février

08h00
TWIRLING BÂTON
Stage collectif AFMF

Gymnase Cauchy
Majo Twirl Les Coyotes : 07 81 94 20 36

14h00
VOLLEY-BALL
Match N3 masculins seniors
MCV76 vs ASPTT Rouen MSA VB

Gymnase Lesueur
MCV76 Volley-ball : 06 71 90 05 70

Mercredi 16 février



14h30
TOUS EN SCÈNE 2
Cinéma / Comédie musicale

De Garth Jennings, Christophe Lourdelet
Avec Jenifer Bartoli, Elodie Martelet, Camille Combal

Espace Beaumarchais

Cultura'Ma : 3,5€ / Ext. 5€

Billetterie en ligne :
www.espacebeaumarchais.fr



POINT TRAVAUX

Courant février, un certain nombre de chantiers risquent de perturber la circulation sur la commune...

- du 9 au 11 février, la **rue du Mont Mirel** sera barrée de 9h à 16h dans le sens montant jusqu'à la route de Dieppe, le temps d'effectuer les travaux sur le carrefour entre la rue Raymond Duflo et la RD51.

- du 7 au 18 février, des perturbations sont à prévoir **rue Marcel Paul** et **rue du Moulin à poudre**, avec la mise en place de feux alternés, pour la réalisation de travaux d'assainissement.

- à partir du 14 février et pour cinq semaines, la **rue de Lorraine** sera fermée à la circulation (à l'exception des riverains, des professions de santé et des camions de livraison) dans le cadre de travaux d'assainissement et de réfection du réseau d'évacuation des eaux pluviales.

- à partir du 18 février, la circulation sera perturbée **rue du Moulin** à poudre avec l'utilisation d'un feu alterné pendant une semaine pour des travaux sur le réseau électrique.

Vendredi 18 février

20h30
TOUS EN SCÈNE 2
Cinéma / Comédie musicale

De Garth Jennings, Christophe Lourdelet
Avec Jenifer Bartoli, Elodie Martelet, Camille Combal

Espace Beaumarchais

Samedi 19 février

07h00
MUSCULATION
Demi-finale 3 - Mouvements de force athlétique et mouvements individuels

Gymnase Lesueur
ALM Musculation : 06 10 28 15 22

Jeudi 24 février



20h30
ET TOUT LE MONDE S'EN FOUT
Humour / One Man Show

Armé de son humour et de sa condescendance légendaire, ce Youtubeur décalé à décidé de VOUS former dès maintenant !

Espace Beaumarchais

Cultura'Ma : 10€-15€ / Ext. 30€
Billetterie en ligne :
www.espacebeaumarchais.fr

Samedi 26 février

14h00
HANDBALL
Match moins de 13 ans mixte
Maromme vs Barentin

Gymnase Rabelais
Maromme Handball : 06 32 31 15 15

14h00
ATHLETISME
Animation jeunes
70 enfants nés entre 2011 et 2014

Gymnase Rabelais & Cauchy
EMSAM Athlétisme : 06 87 41 46 88

Dimanche 27 février

10h00
HANDBALL
Match seniors masculins
Maromme HB2 vs GCO Bihorel

Gymnase Rabelais
Maromme Handball : 06 32 31 15 15

14h00
VOLLEY-BALL
Match N3 masculins seniors
MCV76 vs Louviers VB

Gymnase Lesueur
MCV76 Volley-ball : 06 71 90 05 70

Jeudi 03 mars



20h30
GÉRÉMY CREDEVILLE
Humour / One Man Show

Après son premier spectacle parfait et modeste dans lequel il jouait un personnage imbuvable, découvrez Gérémy Credeville sous son vrai visage dans Enfin.

Espace Beaumarchais

Cultura'Ma : 10€-15€ / Ext. 29€
Billetterie en ligne :
www.espacebeaumarchais.fr

NUMÉROS UTILES



Pour connaître le nom :

Médecin de garde 116 117

Pharmacie de garde 32 37

Vétérinaires 02 35 91 03 16

Samu 15
Police 17
Pompiers 18
Toutes urgences 112
Numéro prioritaire sur les téléphones portables vers pompiers ou samu

Police Municipale de Proximité : 06 34 54 59 65

Urgences pour les personnes sourdes ou malentendantes 114
Alerter les secours par SMS ou Fax - 24h/24, 7jrs/7

Samu social 115
N° gratuit depuis un poste fixe - 24h/24, 7jrs/7

Centre anti-poison 02 35 88 44 00
Hôpital Charles Nicolle

Centre médico-social 02 35 75 16 35
17, rue de l'Eglise - Maromme

Croix-Rouge écoute 0 800 858 858
N° gratuit depuis un poste fixe
Lun. au ven. 10h à 22h - Sam. et dim. 12h à 18h

Sexualité-Contraception Avortement 0 800 803 803
N° gratuit et anonyme depuis un poste fixe -
Lun. au ven. 9h30 à 19h30 - Sam. 9h30 à 12h30

Agir contre la maltraitance des personnes âgées et des adultes handicapés 3977
Violences conjugales 3919
Coût d'un appel local depuis un poste fixe
Lun. au sam. 8h à 22h - Fériés 10h à 20h

S.O.S. Viol femmes 0 800 05 95 95
N° Vert gratuit depuis un poste fixe
Lun. au ven. 10h à 19h

Fil Santé jeunes 0 800 235 236
N° gratuit depuis un poste fixe - 7jrs/7 9h à 23h

Allo Enfance maltraitée 119
N° gratuit et anonyme depuis un poste fixe
24h/24, 7jrs/7

S.O.S. Harcèlement à l'école 0 800 80 70 10
Coût d'un appel local depuis un poste fixe
Lun. au ven. 9h à 21h - Sam. 9h à 13h

Net écoute (Cyber harcèlement) 0 800 200 000
N° Vert national, gratuit, anonyme et confidentiel
Lun. au ven. 9h à 19h

Discriminations raciales 0 810 005 000
Coût d'un appel local depuis un poste fixe

Drogues, alcool, tabac info service 0 810 23 13 13

Radicalisation 0 800 005 696
Stop-djihadisme.gouv.fr

Les Tribunes

(Obligation prévue par la loi n°2002-276 relative à la démocratie de proximité).
Les propos publiés ci-contre le sont sous l'entière responsabilité de leurs auteurs.

Groupe de la Majorité Rassemblée

(Ensemble pour une sociale écologie - Société civile)
Vaccinez-vous ! La gravité de la situation sanitaire actuelle, liée à la COVID-19, nous amène à prendre nos responsabilités. Depuis ce début d'année, les difficultés dans les écoles s'accroissent.

Les enfants étant de plus en plus touchés par ce virus, la vaccination des 5-11 ans nous paraît, dès lors, primordiale. La 3e dose de rappel, concernant les adultes, nous semble tout autant essentielle. Nous devons prendre conscience, collectivement, que seule la vaccination nous permettra de sortir de cette crise et ainsi de mettre fin à cette épidémie qui n'a que trop durée. Le but n'étant pas de rendre la vie difficile aux Français, mais, bien au contraire, de les aider à faciliter celle-ci.

Groupe d'opposition «Agir pour Maromme»

(LR- UDI)
Tous nos vœux pour cette nouvelle année à l'ensemble des Marommais(es).

Espérons que celle-ci soit moins signe d'inégalités, de fractures sociales telles que pour le quartier de Binche, qui ne se résume pas au Simone Veil et dont les habitants attendent des actes dans le cadre de la politique de la ville. Alors que sous un principe élastique d'écologie bureaucrate combien de Marommais à faibles revenus devront laisser au garage leur voiture trop vieille pour avoir le droit de rouler à partir de septembre prochain ? Maromme ne doit pas devenir le contournement nord d'un Rouen ZFE ! Quelles solutions propose la Métropole ? Nous comptons proposer aussi des solutions.

Nous restons à votre écoute sur : agirpourmaromme76@gmail.com

TERRE 2024 DE JEUX

acti-sport



acti-sport

Du 7 au 11 février 2022

Stade Paul Vauquelin

10h30 à 12h - CP et CE1
15h30 à 17h30 - CE2 et +

INSCRIPTION OBLIGATOIRE
1er et **3 février** de 16h30 à 18h au **gymnase Rabelais**
3 février de 16h30 à 18h au **centre de Loisirs**

RENSEIGNEMENTS: 06 74 80 13 39
educateurs.sportifs@maromme.fr

maromme.fr