N° 169
DÉCEMBRE 2023

MAROMME MA VILLE

MAGAZINE D'INFORMATIONS MUNICIPALES



RÉTROSPECTIVE :
RETOUR SUR
L'ANNÉE 2023

ÉVÈNEMENT :
MAROMME GLACÉE &
LA PARADE DU PÈRE NOËL

PORTRAIT :
DIDIER HARDY,
ÉLU MUNICIPAL

ÉTAT CIVIL

NAISSANCES

OCTOBRE

04 MYLIA BILLAUX MÉE
31 AURORA LANGLOIS
31 AARON DUMONT QUESNEL

NOVEMBRE

05 EMMA DEVIN
08 LEEYAN PAULY
11 LIAM LANGOLFF
10 ELYO SAILLARD
12 NAHYL BAHRI

DÉCÈS

OCTOBRE

16 LAURENT CARLE
19 JEAN-MARIE LANGLOIS
22 CHANTAL NIEL
22 MARCEL BRUXELLE
24 MOHAMMED OUKKIL
27 JEAN-MICHEL LENNE

NOVEMBRE

1ER PIERRETTE MANCEL
1ER CATHERINE HAURI
1ER DANIEL DELAHAYE
02 LUCETTE NEVEU
04 MICHELINE GILSON
06 LOUIS NÉDÉLEC
07 ANGÉLIQUE DÉVÉ
12 RENÉE DESNOYERS
15 MAUD VILAIN
16 JEAN-PIERRE SAUNIER
17 LAURENCE PIERRE
19 CARL MOULIN
19 PATRICK BOMPAIN
22 FLEURY FOURNIER
22 JEAN-MARIE DOUVENOU

VILLE DE MAROMME

Mairie place Jean Jaurès

Accueil & Standard **02 32 82 22 00**
Ouvert au public :
du lundi au vendredi de 8h30 à 12h et de 14h à 17h

Centre technique municipal 4 rue Jacquard

Accueil & Standard **02 32 82 22 09**
Ouvert au public :
du lundi au vendredi de 8h30 à 12h et de 14h à 17h

Police municipale 06 34 54 59 65

ou par mail : messagerie.citoyenne@ville-maromme.fr
Internet : www.maromme.portailcitoyen.eu

Allo communauté

Numéro vert de la Métropole Rouen Normandie - 7jrs/7 - 24h/24
0 800 021 021
ou sur Internet
www.metropole-rouen-normandie.fr/ma-metropole

Permanences du Maire

David Lamiray reçoit sans rendez-vous chaque mercredi dans son bureau.

Inscription le jour même, de 9h à 11h, auprès du secrétariat du Maire.
Informations au : 02 32 82 22 00

www.maromme.fr

Toute l'actualité de la Ville est à retrouver :

sur l'application "**MarommeMaVille**"
(à télécharger sur votre smartphone ou votre tablette)

sur le site **www.marommeactu.fr**

et sur les réseaux sociaux :
MarommeMaVille
X Facebook Instagram

MAROMME, MA VILLE
Éditeur : **Mairie de Maromme**
Directeur de la publication : **David Lamiray**
Rédacteur en chef : **Maxime Morlaine**
Réalisation graphique,
prises de vues, rédaction : **Karine Azoulay, Maxime Morlaine, Antoine Salé**
Impression : **Imprimerie IRS**
Distribution : **Ville de Maromme**

Contact :
communication@ville-maromme.fr

- Document imprimé sur papier certifié 100% recyclé. Écolabel européen -

2023 : LE TRIOMPHE DE LA VOLONTÉ



« Là où la volonté est grande, les difficultés diminuent » affirmait Nicolas Machiavel, célèbre philosophe de la Renaissance.

Durant l'année 2023, les élus et moi-même avons fait nôtre cette maxime pour garder le cap et parvenir à surmonter les obstacles qui se sont dressés sur notre route.

Tout juste sortis de la crise sanitaire, nous avons en effet dû composer avec la hausse généralisée et durable des prix des biens et des services qui a lourdement impacté le budget de la commune et son fonctionnement.

Sachant qu'il ne fallait pas compter sur un gouvernement déconnecté des réalités et peu enclin à s'enquérir de l'état de santé des collectivités locales, nous avons redoublé d'efforts pour garantir la même qualité de service public, en dépit de finances amoindries et sans avoir recours à l'emprunt ni à l'impôt.

Face à ce contexte inédit et difficile, nous avons opéré des choix forts, revu nos priorités et repensé notre manière de faire pour parvenir à mener à bien notre programme, tout en impactant le moins possible le quotidien des Marommais(es).

Ainsi, malgré le report de plusieurs investissements, de nombreux projets ont fleuri sur la ville.

Outre les chantiers de la rue de la République et de la rue des Martyrs, nous avons contribué à améliorer le cadre de vie de chacun, avec notamment la mise en accessibilité pour les personnes en situation de handicap du conservatoire de musique, de la maison de la petite enfance et de toutes nos écoles primaires.

Conscients de la nécessité de renforcer le lien social en cette période troublée, nous avons - en dépit de l'annulation de certaines manifestations - relancé l'accueil des nouveaux habitants, les visites de proximité et surtout le Conseil Municipal des Jeunes, instance représentative de tous les quartiers, qui doit permettre l'expression des nouvelles générations.

Enfin, la Municipalité étant bien décidée à conforter son action en matière de solidarité, nous avons fait en sorte d'étoffer nos dispositifs d'accompagnement en faveur des personnes éloignées de l'emploi, avec le forum des métiers, la soirée de l'orientation ou encore l'évènement « Sport vers l'Emploi ». Nous avons aussi développé notre programme de réussite éducative, renforcé le soutien à la parentalité et continué de lutter contre le mal-logement.

Peu importe les difficultés rencontrées et les moyens alloués, notre volonté indéfectible nous permettra toujours de regarder l'avenir avec sérénité.

David LAMIRAY
Maire de Maromme
Conseiller départemental de la Seine-Maritime
Vice-Président de la Métropole Rouen Normandie

RÉC


Visites de proximité


Accueil des nouveaux habitants

VIE PUBLIQUE

En 2023, le Maire David Lamiray est retourné au contact de la population en relançant un grand nombre d'évènements - parmi lesquels les traditionnelles **visites de proximité** ou l'**accueil des nouveaux habitants** - des temps d'échange essentiels pour renforcer les liens entre la Municipalité et la population. L'essor des commerces et professions libérales aux quatre coins de la ville a également déclenché une vague d'inaugurations et témoigne du dynamisme retrouvé de la commune. Quant aux nouvelles générations, elles ont retrouvé le devant de la scène, entre cérémonies dédiées et relance du **Conseil Municipal des Jeunes**.



Cérémonie des diplômés


Inauguration


Lancement du CMJ

AP 2023


Parking Super U


Parvis de l'Eglise

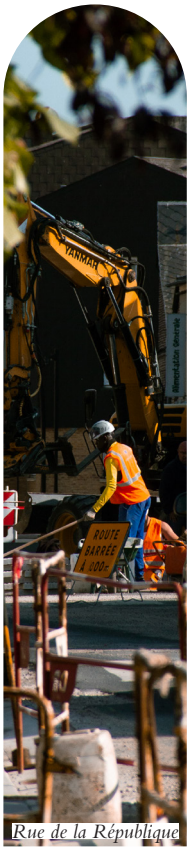

Rue de la République

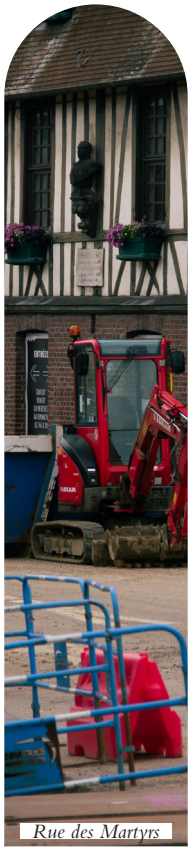
Rue des Martyrs

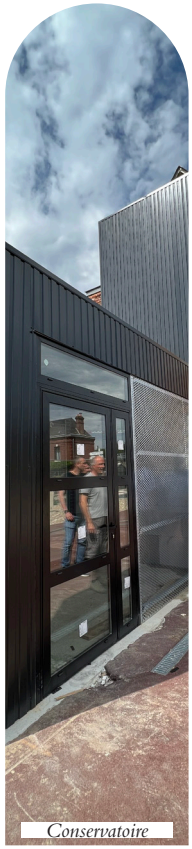
Conservatoire



Maison Municipale de la Petite Enfance


Résidence Co-coon

URBANISME

Durant l'année, Maromme a subi une transformation significative. Un grand nombre de chantiers - longtemps attendus, mais retardés par la pandémie ou la crise économique - ont enfin pu débuter. Ainsi, la **rue de la République** et ses abords, de même que la **rue des Martyrs** ont totalement changé de visage. Le **conservatoire de musique**, la **Maison Municipale de la Petite Enfance** et les établissements scolaires de la ville ont fait l'objet de plusieurs campagnes de travaux visant à améliorer leur accessibilité et leur capacité d'accueil. Quant à la résidence **Co-Coon**, elle sera bientôt prête à accueillir ses premiers résidents seniors.

SPORT & LOISIRS

Cette année, un vent de fraîcheur a soufflé sur les sports et loisirs ! L'opération **Raid Aventure** - intégrée à l'édition 2023 d'Un été à Maromme - a permis de renouer le dialogue entre jeunes et forces de sureté au coeur du quartier de Binche, alors que les nouveaux ambassadeurs sportifs de la ville ont été missionnés pour oeuvrer au contact de la population. Le dispositif **Sport Vers l'Emploi** a quant à lui été instauré pour faciliter les échanges entre recruteurs et demandeurs d'emploi. Une nouvelle fois, **Olympic Family** a remporté un franc succès auprès des familles marommaises, de même que les festivités du 13 juillet. À noter que les clubs sportifs ont particulièrement brillé cette saison - avec les montées en National 2 et National 1 des clubs de volley-ball et de badminton - et que la **Maison Municipale Des Associations** a fêté ses 10 ans !



Création des ambassadeurs sportifs


Semaine paralympique



Open de tennis féminin


Bal du 13 juillet


Forum des associations


Olympic Family



Raid Aventure


Cérémonie de mise à l'honneur des sportifs



Sport vers l'emploi


31e Salon de Peinture


Gourm'en Scène


Voix Sur Scène


Spectacle senior

CULTURE & PATRIMOINE

En 2023, les évènements culturels ont fait un retour en force. Les rencontres photographiques et le salon de peinture ont une nouvelle fois fait sensation, tandis que les festivals **Gourm'en Scène, De la Samba dans les Épinards** et **Voix sur scène** ont mis la musique et le théâtre à l'honneur. Le conservatoire s'est distingué avec ses multiples concerts, notamment lors de la Saint-Patrick. L'espace Beaumarchais a quant à lui encore proposé une programmation riche et variée tout au long de l'année. Sur le plan patrimonial, la ville a lancé une collecte de fonds pour restaurer la Roue Tifine et mis en lumière son passé industriel grâce à l'historien Alain Alexandre.

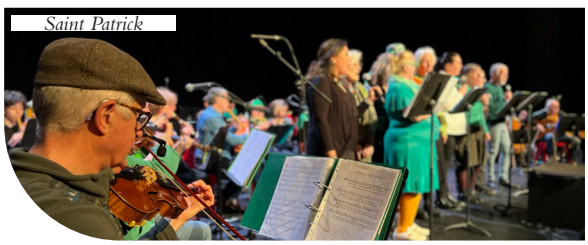
Saint Patrick



Séance de dédicace d'Alain Alexandre


43e Rencontres photographiques IMAJEU

ENVIRONNEMENT

La transition écologique constitue l'une des préoccupations majeures de la Municipalité. De nombreux évènements ont donc souligné la place croissante de cette thématique dans la politique de la Ville : **Mois de l'environnement**, Repair Café, partenariats avec **Terraléo** ou le **SMÉDAR** pour sensibiliser les enfants au gaspillage alimentaire et les adultes au tri des déchets... rien n'a été laissé au hasard. En parallèle, les bénévoles de l'association Mille Tonnes France ont activement contribué au nettoyage du Cailly, démontrant l'engagement citoyen en faveur de la protection de la nature. La chaufferie biomasse, symbole des ambitions environnementales de la Ville, a quant à elle fêté ses 10 ans d'existence.


Maromme en Roue Libre et son marché de l'environnement


Repair Café Vélo


Nettoyage du Cailly


Village de l'environnement


Intervention Terraléo


Installation de composteurs collectifs


Opération Nettoyons la nature

SOLIDARITÉ

Un an après l'ouverture de la Canopée, la solidarité demeure un maître mot à Maromme. Ainsi, cette année encore, la Ville a multiplié les actions en faveur de la population. Outre les campagnes de sensibilisation d'**Octobre Rose** et de la **Semaine Bleue**, une attention particulière a été portée à l'accès au marché de l'emploi (forums, salons), à l'éducation (Des livres à soi) et à la lutte contre toutes les formes de violence.


Marche Rose


Forum des métiers


Soirée de l'orientation


Marche Bleue


Théâtre-débat


Opération Des Livres à soi


Bourses Coup de Pouce


Journée intergénérationnelle


Séjour Jeunes

ENFANCE / JEUNESSE

Non contente d'offrir une tribune aux nouvelles générations, via le **Conseil Municipal des Jeunes**, la Ville a fait en sorte de les accompagner tout au long de l'année. Bourses **Coup de Pouce**, séjours vacances, **programme de réussite éducative**, accueil de loisirs... tout a été mis en oeuvre pour garantir l'environnement le plus adapté à l'épanouissement de chaque enfant.



COMMÉMORATION. LA VILLE CÉLÈBRE L'ARMISTICE DE 1918. Samedi 11 novembre, élus, anciens combattants et habitants se sont réunis en nombre autour du monument aux morts pour célébrer le 105e anniversaire de l'Armistice de la guerre 14-18. Les discours poignants de David Lamiray et Roger Chanteloup, Président de la FNACA, de même que la lecture d'une lettre de poilu par les membres du Conseil Municipal des Jeunes ont marqué cette cérémonie, animée par le devoir de mémoire.

CULTURE. L'ASSOCIATION IMAJEU LANCE SES 43e RENCONTRES PHOTOGRAPHIQUES. Cette année encore, le vernissage de cet évènement phare se déroulait à l'Académie du SHED, où l'exposition «En Seine» était présentée du 4 novembre au 3 décembre. Plusieurs dizaines de visiteurs ont ainsi pu découvrir le travail passionné des membres de l'association qui, durant un an, ont arpenté les berges du fleuve et ses abords pour en révéler la beauté, la richesse et la diversité.





SENIORS. LES RÉSIDENCES AUTONOMIE FÊTENT LE RETOUR DU BEAUJOLAIS. Tradition oblige, le troisième jeudi de novembre, les habitants des établissements Cottereau et Pican ont profité d'un agréable repas autour de ce vin primeur si particulier. Pour l'occasion, David Lamiray est venu à la rencontre des résidents - accompagné des élues en charge de la solidarité et des seniors, Mesdames Christelle Poulain et Annick Mertens - afin de s'enquérir de leur quotidien et de partager avec eux un moment festif et convivial.



PRÉVENTION. RÉUSSIR À ENDIGUER LE PHÉNOMÈNE DE HARCÈLEMENT SCOLAIRE. Aujourd'hui, ce fléau touche environ un élève sur dix en France. La police municipale de Maromme, ainsi que la coordinatrice parentalité de la ville, se sont donc rendus dans les classes de l'école élémentaire Flaubert pour sensibiliser les élèves à cette problématique grandissante. Ces temps d'échange leur ont permis de reconnaitre une situation de harcèlement, savoir quoi faire en tant que victime et comment réagir en tant que témoin.

ÉCOLOGIE. DONNER LES BONS RÉFLEXES AUX GÉNÉRATIONS DE DEMAIN. Mi-novembre, les enfants de l'accueil de loisirs ont participé à un atelier proposé par la Métropole Rouen Normandie et Mon P'tit Atelier de la Cop21 autour des modes de consommation durable. Plusieurs animations étaient proposées aux jeunes, afin de leur faire connaître les alternatives les plus écologiques pour réaliser les tâches du quotidien : transporter de l'eau, se brosser les dents, se laver... Une belle initiative pour permettre aux plus petits d'en apprendre davantage sur la réduction des déchets !





ALIMENTATION. FAIRE LA PROMOTION DU TERROIR NORMAND. Courant novembre, les élèves de l'école Thérèse Delbos se sont vu proposer une animation sur le temps de la pause déjeuner. Mis en place par la cuisine centrale et articulé autour de spécialités locales, cet évènement a permis aux élèves de (re)découvrir les saveurs de la région. Les écoliers ont notamment pu déguster du fromage blanc fabriqué par un producteur des environs. Une belle manière d'éduquer le palais des jeunes générations avec de bons produits normands !



TECHNOLOGIE. À QUAND LA FIBRE POUR TOUS À MAROMME ? Fin novembre s'est tenue une réunion publique relative au déploiement de la fibre sur la ville. Malgré l'absence des représentants d'Orange, David Lamiray et Didier Hardy, élu chargé du domaine public, ont présenté la situation de la commune, fourni des explications quant aux problèmes de raccordement et répondu aux questions des habitants dont beaucoup sont encore injustement privés de cette technologie.

ÉDUCATION CIVIQUE. CLÔTURE DE LA SEMAINE DES DROITS DE L'ENFANT. Chaque année, l'accueil de loisirs de la Ville organise une série d'actions éducatives à destination des élèves de l'école Jules Ferry, afin de les éduquer à la citoyenneté. Cette initiative, soutenue par l'Éducation nationale et de nombreux partenaires associatifs, comme Les Francas ou Unis-Cité, a pris la forme de jeux, de débats et de créations artistiques qui ont été présentées aux membres du conseil municipal à la fin du mois.



Vu sur les réseaux et dans la presse

Retour ce mois-ci sur un scandale qui a fait la Une de tous les journaux du pays et notamment du **Paris-Normandie** : l'État, qui avait mis en place un "filet de sécurité" en 2022 et débloqué une enveloppe d'environ 400 millions d'euros pour soutenir les collectivités touchées par l'inflation, impose désormais à 10% d'entre elles - dont Maromme - de rembourser les montants perçus ! La raison : en parvenant à réduire leurs dépenses de fonctionnement durant l'année 2023, ces communes sont finalement sorties des critères fixés par le ministère de l'Économie et des Finances qui leur réclame désormais les acomptes déjà versés. Au total, ce sont plus de 130 000 euros qui devront être restitués par la commune. Une bien mauvaise façon de récompenser les efforts effectués...


NORMANDIE | 15

INFLATION

Des communes priées de rembourser les aides de l'État !

L'IMAGE DU MOIS



L'IMAGE DU MOIS. Nous avons choisi ce cliché, pris à l'occasion de la Fête du Hareng, rue des Petites Forrières, à la Maine. Un moment de partage et de convivialité, initié par un couple de riverains il y a déjà 16 ans, où les conversations fusent et les rires se font entendre. Cette année, même la météo capricieuse n'est pas parvenue à empêcher les participants de profiter de cet évènement chaleureux !

Vous aussi, partagez votre photo du mois : communication@ville-maromme.fr ou sur Instagram avec les mentions #maromme et #marommemaville

DIDIER HARDY

CONSEILLER MUNICIPAL ET ADJOINT AU MAIRE DE MAROMME DEPUIS MAINTENANT 15 ANS, DIDIER HARDY S'ENGAGE AU QUOTIDIEN POUR SA VILLE DE TOUJOURS. ENTRETIEN AVEC UN ÉLU QUE VOUS AVEZ CERTAINEMENT DÉJÀ CROISÉ DANS LES RUES DE LA VILLE.

Pourquoi vous êtes-vous engagé pour Maromme ?
J'ai toujours vécu à Maromme. Je suis arrivé en 1963 sur la commune, mon premier job d'été était sur Maromme, tout comme mon premier appartement, mon premier emploi, etc. Depuis je n'ai jamais quitté la commune, j'y suis très attaché. En 2007, j'ai rencontré David Lamiray et nous sommes tombés d'accord sur ce que nous pouvions faire pour améliorer la vie des Marommais. J'ai donc commencé mon premier mandat au sport, il y a 15 ans. Maintenant, je suis en charge d'autres missions. C'est pour moi une fierté de participer à l'évolution de la ville.

Quel est votre rôle exactement ?
Je suis officiellement adjoint « Chargé de la coordination avec la Métropole Rouen Normandie, du domaine public et de son accessibilité, de la propreté urbaine, des jeux et parcs, de la sécurité publique et routière ». Mon rôle est d'assurer la coordination entre les différents acteurs des travaux sur la commune. Il faut savoir qu'à l'intérieur d'une ville, il y a des chantiers métropolitains, privés et municipaux, et pour chacun de ces chantiers je dois planifier au mieux la présence de toutes les parties prenantes. En plus de l'organisation des travaux, je dois aussi en mesurer les conséquences sur la vie des Marommais, pour adapter la circulation et garantir la sécurité des habitants. Un autre aspect de mon mandat est d'être le porte-parole du Maire auprès des habitants et de lui faire des retours sur l'avancée des projets d'urbanisme.

Qu'est-ce qui vous plait le plus dans votre mandat ?
Ce qui est plaisant, c'est de voir l'évolution de Maromme et l'aboutissement de projets que nous avons lancés en 2008. C'est aussi pour moi une fierté de m'engager pour ma ville. J'agis en tant que riverain, donc j'essaye de faire au mieux pour les habitants. Il y a toujours un projet ou une réflexion en cours, ce qui fait que l'on se sent utile en tant qu'élu.

Qu'est-ce qui est le plus difficile dans vos missions ?
Une partie qui n'est jamais facile, c'est d'avoir à prendre des décisions impactantes pour les Marommais. Fermer une rue par exemple n'est jamais sans incidence pour le quotidien des habitants et des entreprises, même si cela est toujours fait dans le but d'améliorer l'existant. Il faut savoir que chaque décision est le fruit d'une longue réflexion. Les travaux actuels de la rue des Martyrs, notamment, ont été préparés deux ans à l'avance. Malgré tout, nous devons à chaque fois expliquer et convaincre les personnes impactées... de véritables compétences de médiateur et de négociateur sont donc nécessaires.

Qu'est-ce que vous apporte votre engagement ?
Mon engagement m'apporte énormément sur le plan des relations humaines. Depuis 15 ans, j'ai tissé un lien avec les Marommais. J'ai aussi développé des connaissances techniques, en matière de gestion de travaux. J'ai acquis cette culture à force de participer à toutes les réunions en rapport avec les missions de mon mandat. Cela me permet aujourd'hui d'être toujours au fait de ce qu'il se passe et de veiller aux respects des projets que la mairie porte comme à la qualité de vie des Marommais.



Visite du chantier de la Maison de la Petite Enfance



Didier Hardy
Chargé de la coordination avec la Métropole Rouen Normandie, du Domaine public et de son accessibilité, de la propreté urbaine, des jeux et parcs, de la sécurité publique et routière.

Boîte à idée pour un Noël VERT

LES FÊTES DE NOËL SONT L'OCCASION DE RETROUVER SES PROCHES POUR PASSER DES MOMENTS PRIVILÉGIÉS. C'EST AUSSI UNE PÉRIODE OÙ LA CONSOMMATION DES MÉNAGES ET LA PRODUCTION DE DÉCHETS EXPLOSENT. VOICI DE PRÉCIEUX CONSEILS AFIN D'ALLÉGER LA FACTURE, TOUT EN PASSANT DES FÊTES PLUS ÉCOLOGIQUES.



Des astuces pour mieux consommer

Pour la décoration :

- Préférez un sapin naturel, à louer ou à réaliser vous-même avec du bois de récupération.
- Optez pour des décorations faites maison et choisissez des guirlandes à éclairage LED.

Pour le repas :

- Partez sur des produits locaux et de saison, issus de petits producteurs.
- Renseignez-vous sur les goûts de vos convives pour éviter le gâchis.
- Privilégiez la qualité à la quantité et cuisinez un maximum de plats.
- Végétalisez votre assiette en trouvant des alternatives à la viande.
- Bannissez la vaisselle jetable et achetez vos aliments en vrac.

En France, 83% des repas sont préparés en quantité excessive par rapport au nombre de convives...

Pour les cadeaux :

- Pensez aux emballages en tissus réutilisables et en papier journal ou à d'anciennes boîtes à chaussures.
- Choisissez des cadeaux dématérialisés, reconditionnés, d'occasion ou composés de matériaux durables.

Où jeter ses déchets de Noël ?

Ramassage des sapins :

Des zones de ramassage pour les sapins vont être mises en place du ***8 au 14 janvier à Maromme***.
Vous trouverez ces espaces aux adresses suivantes :
13, route Duclair (parking Signa)
14, rue Jouvenet (parking de la rue Lesueur)
3, rue de la Clérette (parking de l'immeuble Béarn)

Déchets divers :

Papier, emballages carton/plastique/métal ▸▸▸ Sacs ou bacs collectifs jaunes
Ordures ménagères ▸▸▸ Sacs poubelle noirs
Déchets en verre ▸▸▸ Conteneurs collectifs verts

Besoin d'aide pour trier vos déchets ?

La Métropole a mis en place une application dédiée :
www.metropole-rouen-normandie.montri.fr/home





TRAVAUX DE LA RUE DES MARTYRS

LE SECOND TRONÇON DE LA RUE DES MARTYRS FAIT L'OBJET D'UN IMPORTANT CHANTIER DEPUIS CET ÉTÉ. VOICI CE QU'IL FAUT RETENIR DE LA QUATRIÈME PHASE EN COURS...

Les deux premières tranches de travaux ont porté sur le renforcement du pont traversant le Cailly, la modification du carrefour du Moulin à Poudre, l'enfouissement des réseaux électriques et de télécommunication, puis le renouvellement des réseaux d'eau potable et d'assainissement.

Durant la quatrième phase de travaux, les équipes de la Métropole poursuivent le réaménagement de la rue des Martyrs initié lors de la 3e tranche (redimensionnement de la chaussée, réalisation de pistes cyclables bidirectionnelles et mise en accessibilité des trottoirs).

Informations principales (quatrième phase) :

Durée estimée des travaux : 1er novembre au 20 décembre

Impacts sur la circulation : le chantier s'opère toujours sur l'intégralité de la voirie entre l'Académie du SHED et la Demi-Lune. Ce tronçon demeure donc inaccessible à la circulation automobile. En revanche, la partie située entre la rue de la République et la rue du Moulin à Poudre sera réouverte dans les deux sens à l'issue des vacances de la Toussaint. La déviation rue Marcel Paul restera elle de mise pour rejoindre la route de Dieppe depuis le centre-ville.

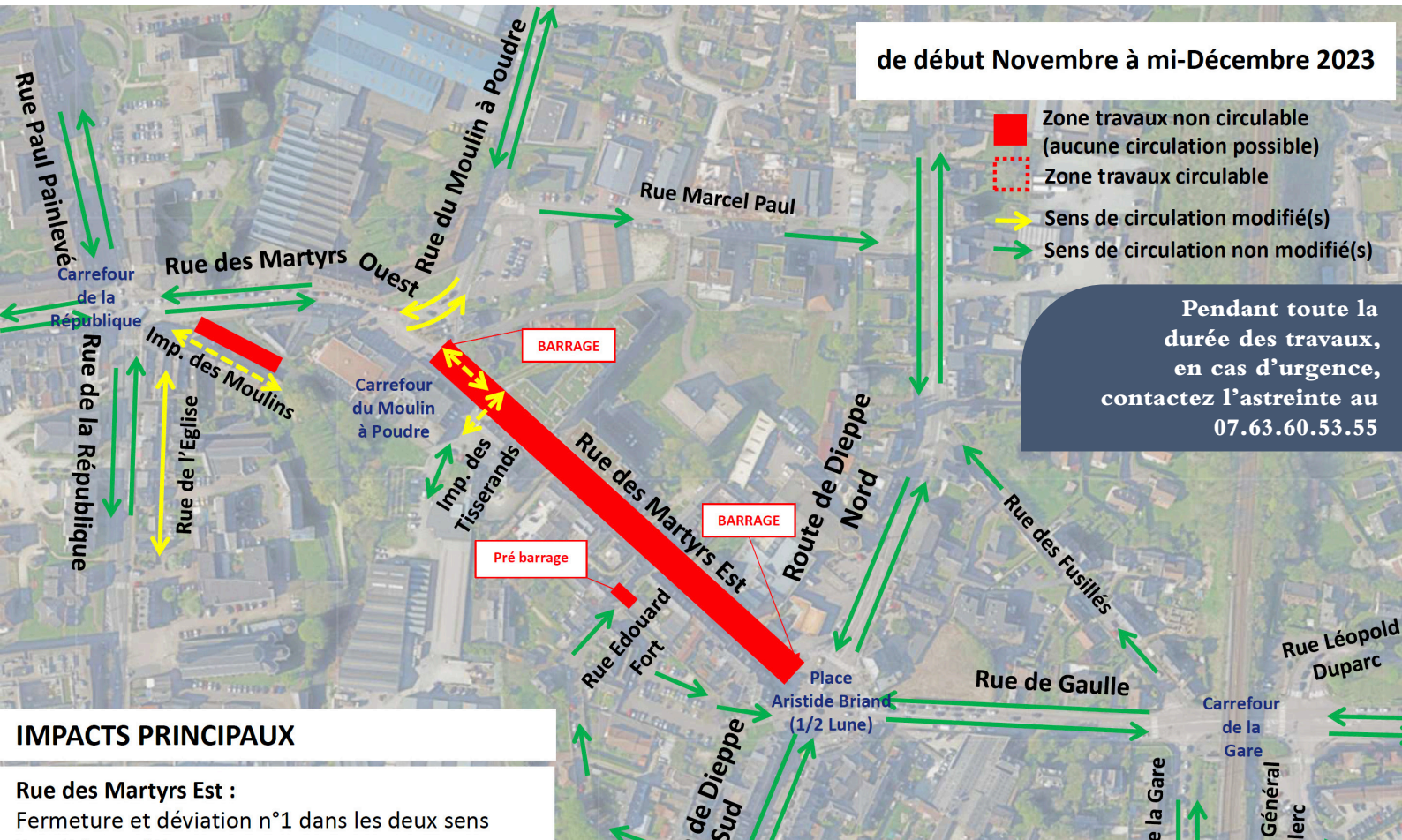

IMPACTS PRINCIPAUX

Rue des Martyrs Est :
Fermeture et déviation n°1 dans les deux sens

Maromme Glacée

Place Jean Jaurès



PATINOIRE

Du 23 au 28 décembre

Mardi, Mercredi, Jeudi : 14h/18h
Samedi : 10h/12h – 14h/21h*
Dimanche : 10h/12h – 14h/16h

* Soirée à thème le 23/12 de 18h à 21h

2023

LA PARADE DU PÈRE NOËL

A Maromme, dans toute la ville

23 décembre



HORAIRES :

LA MAINE : 10H-12H / DEPART PARKING PARC SIGNA

CENTRE-VILLE : 14H-16H / DEPART STADE VAUQUELIN

UNE HALTE EST PREVUE PLACE JEAN JAURES VERS 15H



À LA UNE !

Loisirs

23 au 28 DÉC

MAROMME GLACÉE & PARADE DU PÈRE NOËL

Les festivités de fin d'année arrivent à grands pas ! Cette année encore, de nombreuses animations sont prévues avec notamment Maromme Glacée et la parade du Père Noël.

Samedi 23 décembre : dès 10h, ouverture de la patinoire et du marché de Noël, puis soirée dansante (18h à 21h) place Jean Jaurès. Le Père Noël sera de la partie et viendra à votre rencontre le matin à la Maine et l'après-midi en centre-ville.

Mardi 26 décembre : le Rouen hockey club sera présent pour une séance de dédicaces de 16h30 à 17h30.

PLACE JEAN JAURÈS ET DANS TOUTE LA VILLE
Gratuit - Horaires variables
02 32 82 22 19

Concert

9 DÉC 19H

HOMMAGE À ÉDITH PIAF

À l'occasion des 60 ans de la mort d'Édith Piaf, les musiciens du Conservatoire Municipal de Musique de Maromme rendent hommage à la môme en revisitant ses plus grands succès. Émotion garantie !



ESPACE CULTUREL BEAUMARCHAIS
Gratuit - sur réservation
02 35 75 23 13 - musique@maromme.fr

SPORT

RETROUVEZ L'AGENDA SPORTIF EN FLASHANT CE QR CODE !



On sort ?

Concert — **03 DÉC** 16H30

15e SUNDAY JAZZ

Partagez un moment musical avec Norman Dixie Choeur's.

ÉGLISE DE MAROMME
Gratuit - Entrée libre
02 35 76 39 39

Théâtre — **08 DÉC** 20H30

GIBIER DE POTENCE

La compagnie Phoenix Vallée du Cailly présente une comédie burlesque.

SALLE F. VILLON
Payant - Sur réservation
06 60 50 00 69

Loisirs — **09 DÉC** 10H

LIVRES & CROISSANTS

Venez débattre, échanger vos coups de cœur, découvrir des livres et en partager...

LE SÉQUOIA
Gratuit - Entrée libre
02 76 08 17 00

Théâtre — **10 DÉC** 15H

GIBIER DE POTENCE

La compagnie Phoenix Vallée du Cailly présente une comédie burlesque.

SALLE F. VILLON
Payant - Sur réservation
06 60 50 00 69

Loisirs — **12 DÉC** 14H

RENDEZ-VOUS BIEN-ÊTRE

Fabriquez vos truffes au chocolat dans une ambiance décontractée...

LE SÉQUOIA
Gratuit - Sur réservation
02 76 08 17 00

Spectacle — **16 DÉC** 10H

LE PETIT BONHOMME DE PAIN D'ÉPICES

La compagnie Les Marmousets propose un spectacle de marionnettes...

LE SÉQUOIA
Gratuit - Sur réservation
02 76 08 17 00

Culture — **17 DÉC** 15H

VENTE À LA DÉCOUPE

Un évènement festif autour des collections du SHED et d'un vin chaud !

L'ACADÉMIE DU SHED
Gratuit - Entrée libre
06 51 65 41 76

Loisirs — **22 DÉC** 18H

SOIRÉE JEUX DE SOCIÉTÉ

Venez découvrir les nouveaux jeux de société de la médiathèque !

LE SÉQUOIA
Gratuit - Entrée libre
02 76 08 17 00

On s'entraide ?

Évènement — **03 DÉC** 13H30

LOTO DU TÉLÉTHON

Un loto géant organisé par l'association Des Pas et des Lettres !

BEAUMARCHAIS
Réservation conseillée
06 68 09 54 19

Solidarité — **05 DÉC** 14H

PAPERASSE ASSISTANCE

Des professionnels vous aident pour effectuer vos tâches administratives.

LE SÉQUOIA
Renseignements
02 76 08 17 00

Évènement — **07 DÉC** 13H30

RANDO DU TÉLÉTHON

Trois parcours proposés : 4km, 6km ou 10km au départ du centre-ville..

PLACE JEAN JAURÈS
Renseignements
06 68 09 54 19

Solidarité — **20 DÉC** 14H

CAFÉ DES PARENTS

Un moment de partage pour les parents autour d'un café.

STADE VAUQUELIN
Renseignements
07 70 14 43 63

On se divertit ?

HUMOUR — **14 DÉC** 20H30

EDGAR YVES

L'humoriste "certifié taquin" enchaine les sketchs efficaces.

BEAUMARCHAIS
Sur réservation
www.espacebeaumarchais.com

JEUNESSE — **16 & 17 DÉC** 10H30

RÉMI ET LA TOTOMOBILE...

Partez pour un voyage musical en redécouvrant les plus belles comptines...

BEAUMARCHAIS
Sur réservation
www.theatrealouest.com

À la Canopée



LE CINÉMA

Espace Culturel Beaumarchais
cinéma & spectacles
MAROMME

N'OUBLIEZ PAS DE SOUSCRIRE À LA CARTE CULTURA'MA !

Gratuite et réservée aux Marommais(es), cette carte vous donne l'accès à l'ensemble des services de la médiathèque et vous offre des avantages tarifaires pour les spectacles, les séances de cinéma ou encore l'enseignement du conservatoire municipal de musique !



BERNADETTE
06 DÉCEMBRE • 14H30
08 DÉCEMBRE • 20H30



UNE ANNÉE DIFFICILE
13 DÉCEMBRE • 14H30
15 DÉCEMBRE • 20H30



SECOND TOUR
20 DÉCEMBRE • 14H30
22 DÉCEMBRE • 20H30



LA SUPER PATROUILLE
27 DÉCEMBRE • 14H30
29 DÉCEMBRE • 20H30



PLUS D'INFORMATIONS
02 35 74 05 32
www.espacebeaumarchais.com

NUMÉROS UTILES



Médecin de garde **116 117**
Pharmacie de garde **32 37**

Vétérinaire **02 35 91 03 16**
Centre antipoison **02 35 88 44 00**

Samu **15**
Police **17**
Pompiers **18**
Toutes urgences **112**
Numéro prioritaire sur les téléphones portables vers les Pompiers ou le Samu

Police municipale de proximité : 06 34 54 59 65

Centre médico-social **02 35 75 16 35**
17, rue de l'Église - Maromme

Centre communal d'action sociale **02 32 82 22 17**
Mairie, place Jean Jaurès - Maromme

Allo Enfance maltraitée **119**
N° gratuit et anonyme depuis un poste fixe
24h/24, 7jrs/7

Urgences pour les personnes sourdes ou malentendantes **114**
Alerter les secours par SMS - 24h/24, 7jrs/7

Samu social **115**
N° gratuit depuis un poste fixe - 24h/24, 7jrs/7

S.O.S. Harcèlement à l'école **3020**
N° gratuit depuis un poste fixe
Lun. au Ven. 9h à 20h - Sam. 9h à 18h

Violences conjugales **3919**
N° gratuit depuis un poste fixe - 7jrs/7 24h/24

Maltraitance des personnes âgées et des adultes handicapés **3977**
N° gratuit depuis un poste fixe - 7jrs/7 09h à 19h

Santé Info Droits **01 53 62 40 30**
N° gratuit depuis un poste fixe
Lun. Mer. Ven. 14h à 18h - Mar. et Jeu. 14h à 20h

Fil Santé jeunes **0 800 235 236**
N° gratuit depuis un poste fixe - 7jrs/7 9h à 23h

Sexualité-Contraception-IVG **0 800 081 111**
N° Vert national, gratuit, anonyme et confidentiel
Lun. au Sam. 9h à 20h

Croix-Rouge écoute **0 800 858 858**
N° gratuit depuis un poste fixe
Lun. au Ven. 10h à 22h - Sam. et dim. 12h à 18h

Net écoute (cyberharcèlement) **0 800 200 000**
N° Vert national, gratuit, anonyme et confidentiel
Lun. au Ven. 9h à 19h

S.O.S. Viol femmes **0 800 059 595**
N° gratuit depuis un poste fixe - Lun. au Ven. 10h à 19h

Drogues, alcool, tabac info service **0 810 231 313**
N° gratuit depuis un poste fixe - 7jrs/7 8h à 2h

Radicalisation **0 800 005 696**
N° Vert national, gratuit, anonyme et confidentiel
Lun. au Ven. 9h à 18h

Les Tribunes

(Obligation prévue par la loi n°2002-276 relative à la démocratie de proximité).

Les propos publiés ci-contre le sont sous l'entière responsabilité de leurs auteurs.

Groupe de la Majorité «Ensemble continuons»
(Ensemble pour une sociale écologie - Société civile)

L'année 2023 aura été marquée pour tous par des factures en forte augmentation et un pouvoir d'achat en berne. La ville elle-même n'a pas échappé à ce contexte et a dû elle aussi s'engager dans une démarche de fortes économies tout en maintenant le niveau de service à la population.

Ces efforts sont aujourd'hui récompensés, puisque nous pouvons en cette fin d'année tirer un bilan financier positif des décisions de la majorité municipale qui vont permettre, pour l'année 2024, de relancer toutes nos animations de même que les projets majeurs qui feront de Maromme, une ville qui bouge, une ville qui change.

Groupe d'opposition «Agir pour Maromme»
(MAPAEE - Société civile)

Lors du dernier Conseil Municipal, plusieurs faits nous posent question. Comment justifier la revente de terrain au bord de la forêt pour la réalisation d'un Burger King, modèle américain de la malbouffe ?

Comment justifier la cession du Moulin à Poudre (ou ce qu'il en reste) alors que grâce à ces locaux, la Ville a pu accueillir les Restos du Coeur et les Convois d'Irina ? Et de justifier l'impatience de notre Maire à avancer au pas de charge face au handicap d'une élue lors du vote de délibérations ? Comment expliquer faire un article qui doit être rendu le 15 de chaque mois sur l'installation du cirque sur notre commune sans autorisation, parait-il, le 22 octobre ?

Nous restons à votre écoute sur agirpourmaromme76@gmail.com ou sur notre blog: agiraufildeloblog.wordpress.com/

Voeux 2024

Fichier Édition Présentation Aller Fenêtre Aide

Cartes de voeux

2008	2017
2009	2018
2010	2019
2011	2020
2012	2021
2013	2022
2014	2023
2015	**2024**
2016	

La citation de l'année

"La nature n'a pas à s'adapter à notre façon de penser. C'est à nous de changer notre façon de penser pour qu'elle s'adapte à la nature".

La relève et la peste

Hubert Reeves
13/07/1932 - 13/10/2023
Astrophysicien, vulgarisateur scientifique et écologiste franco-canadien

Le mot du Maire

David Lamiray

Maire de Maromme
Vice-président de la Métropole Rouen Normandie
Conseiller départemental de Seine-Maritime

Vous présente,
à vous et vos proches,

ses voeux les plus sincères pour cette nouvelle année.

Malgré les soucis quotidiens, cultivez les pensées positives, fréquentez les personnes inspirantes et vivez avec philosophie et sagesse cette année 2024.



Belles éclaircies à prévoir en 2024. Cependant une vigilance est de mise du fait du dérèglement climatique.

Janv	Fév	Mars	Avril	Mai	Juin	Juil	Août	Sept	Oct	Nov	Déc
25°	27°	12°	35°	10°	37°	47°	52°	19°	3°	-18°	24°

1

Invitation

Cérémonie des voeux 2024

Lundi 8 janvier 18h30
Espace Culturel Beaumarchais
13 rue de la République, 76150 Maromme

Sur inscription avant le 22 décembre :
monsieurlemaire@maromme.fr
ou au 02 32 82 22 38

Ressenti

Température réelle : 17°
Ressentie : 24°

En 2024,
Maromme sera en mouvement constant...
il va faire chaud !

Localisation

49.4814905 / 1.0422327

