N° 162
AVRIL 2023

MAROMME MA VILLE

MAGAZINE D'INFORMATIONS MUNICIPALES



JEUNESSE :
SEMAINE DE LA PRESSE & DES MÉDIAS DANS L'ÉCOLE

LOISIRS :
PRÉSENTATION DES SÉJOURS JEUNES 2023

CULTURE :
PORTRAIT DU RAPPEUR DENO

ÉTAT CIVIL

NAISSANCES

FÉVRIER

21 MATHIS GIROT
22 CAMYLLE ROUAS

MARS

09 ADAM CADOU PRÉVOST

MARIAGE

MARS

22 EDWIGE LEFEBVRE ET JÉRÔME HINFRAY

DÉCÈS

FÉVRIER

09 FERNAND AUZOU
17 PASCAL ALLARD
17 MAURICETTE RAGU
19 PIERRE MAURY
19 MARGUERITE THÉBYNE
20 JOËL MERTEN
21 DOMINIQUE BACHELET
28 MARTINE LENOIR
28 RENÉ HAMARD

MARS

06 SOLANGE LEROUX
06 ANNE-MARIE PIGNÉ
06 LAURENT HERMEREL

Mairie place Jean Jaurès

Accueil & Standard **02 32 82 22 00**
Ouvert au public :
du lundi au vendredi de 8h30 à 12h et de 14h à 17h

Centre technique municipal 4 rue Jacquard

Accueil & Standard **02 32 82 22 09**
Ouvert au public :
du lundi au vendredi de 8h30 à 12h et de 14h à 17h

Police municipale 06 34 54 59 65

ou par mail : messagerie.citoyenne@ville-maromme.fr
Internet : www.maromme.portailcitoyen.eu

Allo communauté

Numéro vert de la Métropole Rouen Normandie - 7jrs/7 - 24h/24

0 800 021 021

ou sur Internet

www.metropole-rouen-normandie.fr/ma-metropole

Permanences du Maire

David Lamiray reçoit sans rendez-vous chaque mercredi dans son bureau.

Inscription le jour même, de 9h à 11h, auprès du secrétariat du Maire.
Informations au : 02 32 82 22 00

www.maromme.fr

Toute l'actualité de la Ville est à retrouver :

sur l'application "**MarommeMaVille**"
(à télécharger sur votre smartphone ou votre tablette)

sur le site **www.marommeactu.fr**

et sur les réseaux sociaux :
MarommeMaVille

Twitter Facebook Instagram

MAROMME, MA VILLE
Éditeur : **Mairie de Maromme**
Directeur de la publication : **David Lamiray**
Rédacteur en chef : **Maxime Morlaine**
Réalisation graphique,
prises de vues, rédaction : **Karine Azoulay, Christopher Gilbert, Maxime Morlaine, Antoine Salé**
Impression : **Imprimerie IRS**
Distribution : **Ville de Maromme**

Contact :
communication@ville-maromme.fr

- Document imprimé sur papier certifié 100% recyclé. Écolabel européen -

PRENDRE SOIN DES NOUVELLES GÉNÉRATIONS



La jeunesse est notre avenir et il nous appartient de nous mobiliser pour l'aider à construire le sien. Ce devoir est d'autant plus important que les nouvelles générations feront face, aujourd'hui comme demain, à de nombreuses difficultés.

À une époque où la crise économique fait des ravages et la précarité touche de plus en plus d'individus, la situation des futures forces vives de la nation à en effet de quoi inquiéter. L'Institut national de la jeunesse et de l'éducation populaire, qui produit depuis dix ans des rapports sur l'état de cette frange de la population, alerte d'ailleurs déjà quant à sa difficile intégration dans la société actuelle.

Cet état de fait doit à mes yeux être combattu avec la plus farouche détermination, si nous voulons voir s'éclaircir l'horizon de nos enfants. À Maromme, la Municipalité a donc mis en place une politique volontariste pour accompagner au quotidien celles et ceux qui, demain, nous succéderont.

L'éducation constituant le socle du développement de la jeunesse et la clé qui lui permettra de se construire un avenir durable, nous faisons tout notre possible afin de proposer un environnement favorable pour l'apprentissage de nos élèves (travaux de restauration et d'accessibilité, extension des classes flexibles, création d'une résidence étudiante).

En parallèle, nous luttons également contre le décrochage scolaire et les difficultés d'apprentissage au travers de plusieurs dispositifs (Club Imaginer et parler, Conseil des Droits et des Devoirs des Familles).

L'accès à la culture, au sport et aux loisirs étant essentiel à l'intégration sociale comme à la bonne santé physique et morale de nos enfants, nous avons mis en place une multitude d'offres pour stimuler chaque jeune (places de spectacles offertes aux scolaires pour l'Espace Beaumarchais, gratuité totale de la médiathèque Le Séquoia, organisation d'évènements familiaux comme Olympic Family, création des séjours jeunes pour proposer des vacances aux plus modestes...).

Enfin, nous tentons de pousser les nouvelles générations à investir l'espace public, en faisant en sorte de soutenir leurs projets (bourse de Pouce) et de les associer aux prises de décision politique (Conseil municipal des jeunes). Nous concentrons aussi nos efforts sur leur entrée dans la vie active, avec notamment la création de la Canopée où de nombreuses personnes sont accompagnées dans l'optique de faciliter leur insertion socioprofessionnelle.

Vous le voyez, à Maromme nous oeuvrons à réduire les vulnérabilités qui touchent la jeunesse pour lui garantir un futur radieux.

David LAMIRAY
Maire de Maromme
Conseiller départemental de la Seine-Maritime
Vice-Président de la Métropole Rouen Normandie

SEMAINE DE LA PRESSE & DES MÉDIAS DANS L'ÉCOLE

À L'OCCASION DE CETTE SEMAINE D'INITIATION À L'INFORMATION ET À LA COMMUNICATION, LA VILLE DE MAROMME A OFFERT L'OPPORTUNITÉ AUX JEUNES GÉNÉRATIONS DE DÉVELOPPER LEUR GOÛT POUR L'ACTUALITÉ. AINSI, UNE PARTIE DES ÉLÈVES DES ÉCOLES MATERNELLES ET ÉLÉMENTAIRES DE LA COMMUNE ONT PU S'EXPRIMER À TRAVERS DIVERS FORMATS SUR LA THÉMATIQUE « L'INFO SUR TOUS LES FRONTS ».



ART & LITTÉRATURE

École Flaubert

INTERVENTION D'UNE PLASTICIENNE CHEZ LES CE2 DE MADAME BOURGEAUX

Nous avons eu la chance d'accueillir une plasticienne dans notre classe. Lors de la 1re séance, elle nous a appris à faire un portrait grâce au dessin à étapes. La deuxième fut consacrée à l'intégration de la perspective dans nos dessins. Nous avons hâte qu'elle revienne pour nous apprendre à dessiner des oiseaux !





École Delbos

PRÉSENTATION DU PROJET "AU TEMPS DES CONTES"

Nous sommes la classe de CM1-CM2 de l'école Thérèse Delbos, et cette année, nous suivons un projet qui s'intitule « Au temps des contes ». Ce projet, financé majoritairement par la mairie de Maromme, mais également par la coopérative scolaire, nous a permis d'aller visiter le château de Crèvecoeur-en-Auge au mois de novembre. C'est un château d'époque médiévale, dans lequel, après l'avoir visité, nous avons fait une chasse au trésor, un pique-nique et nous avons appris plein de choses ! De quoi imager notre programme d'histoire... Nous avons également, dans le cadre de ce projet, pu profiter de quatre cours de danse médiévale, dont une séance de représentation devant les classes de CE1 de l'école. Notre intervenante, Jany, est maîtresse à danser de l'atelier de danses médiévales et de la Renaissance, du Foyer de la Culture et des Loisirs de Clères. Nous avons découvert des danses, plutôt sautillantes, du monde paysan comme des farandoles et des caroles en pas de branle doubles et simples, mais aussi des danses réservées à la noblesse comme la « Danse Réal », qui signifie danse royale et qui présente des pas glissés au sol.

Enfin, le fil rouge de ce projet est Cendrillon. Tout au long de l'année nous découvrons différentes versions de ce conte, écrites, « Cendrillon ou la petite pantoufle de verre » de Charles Perrault, « Cendrillon » des Frères Grimm, mais aussi audiovisuelles avec « Cendrillon » de Disney, puis inspiré des Frères Grimm. Nous écrivons dans un tableau, au fur et à mesure, les informations afin de comparer et de trouver les points communs et les différences de toutes ces œuvres. La maîtresse nous réserve encore d'autres œuvres inspirées de cette histoire à découvrir avant la fin de l'année.





Ahlam, Cassy, Chloé, Elena, Hana, Kimo, Lhynn, Lilou, Lola, Louka, Louna, Melyna, Nathan R, Nathan S, Nida, Noémie, Noham, Safa, Samy, Shaesang et leur maîtresse.

PROJET PÂQUES

Les élèves de la classe de PS/GS de Madame Montandreau ont réalisé un travail sur le thème de la chasse aux oeufs de Pâques. Peintures et collages, associés à divers mots étudiés en classe, forment de magnifiques illustrations.



PROJET OCÉAN

La classe de MS/GS 2 de Madame Bénet a réalisé plusieurs productions d'arts plastiques sur le thème de l'océan, pour conter l'histoire de la sirène et du poisson Bubulle, qui a ensuite fait l'objet d'une dictée.



PROJET LONDON

Dans le cadre du projet pédagogique « Loup fait le tour du monde », les élèves de PS/MS de Madame Zalila ont fait le récit des péripéties vécues par l'animal ainsi que des merveilles découvertes lors de son voyage à Londres.

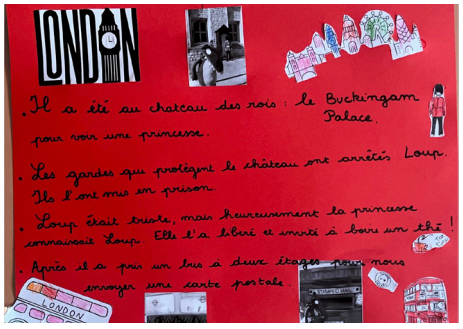

École Delbos

QUE FERAIS-TU SI TU AVAIS DES POUVOIRS MAGIQUES (MS/GS1 DE MADAME TASSEL) ?

- ***J'irais me promener sur une licorne*** – *Laëla*
- ***Je me transformerais en Mercredi Adams*** – *Rimane*
- ***Je ferais apparaitre une coiffeuse dans mon salon*** – *Fatoumata*
- ***Je mangerais tout le temps du chocolat, je serais un chanteur célèbre, je serais le roi du monde et je ferais du Kung Fu*** – *Arthur*
- ***J'aurais un train rien qu'à moi pour aller où je veux quand je veux*** – *Alassan*
- ***Je vivrais dans le dessin animé Miraculous Ladybug*** – *Maëline*
- ***Je serais docteur et je soignerais les gens du monde entier*** – *Aliyah*
- ***Je serais très forte pour réussir tout le travail à l'école*** – *Cheyenne*
- ***J'aurais une robe et une barrette reine des neiges*** – *Maylis*
- ***Je deviendrais une princesse*** – *Kenza*
- ***Je serais une sirène*** – *Sanaa et Fatima*
- ***J'aurais une voiture et je la conduirais*** – *Miguel*
- ***Je soignerais tous les animaux du monde*** – *Thomas*
- ***J'aurais plein de pommiers pour pouvoir manger des pommes tout le temps*** – *Ibrahim*
- ***Je serais un pompier*** – *Yassin*
- ***J'aurais une piscine chez moi*** – *Isaïah*
- ***J'irais tout le temps à la plage avec ma famille*** – *Daniel*
- ***J'achèterais une moto et je paierais pour tout ce que les gens veulent s'acheter*** – *Jules*
- ***J'irais dans une fusée*** – *Yaman*
- ***Je serais un magicien*** – *Abdelah*

École Delarue-Mardrus

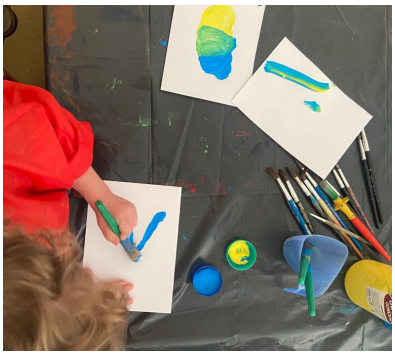

SPECTACLE ET PEINTURE CHEZ LES PS DE MADAME OGEZ

Mardi 7 février, on est allés à la salle Beaumarchais.

On a vu un spectacle : Petit-Bleu et Petit-Jaune. On a vu plein de couleurs : jaune, bleu, vert, blanc... Et on a entendu de la musique : une guitare et une chanteuse. Ils ont lancé des balles à la fin du spectacle. On voulait tous une balle ! À l'école, on a lu l'histoire. Petit-Bleu a voulu embrasser Petit-Jaune. Il est devenu tout vert ! Après, on a joué à mélanger les couleurs. Quel plaisir !

École Desnos

BANDE DESSINÉE : LOUP ET ASTÉRIX S'INVITENT CHEZ LES PETITES ET MOYENNES SECTIONS

Après avoir travaillé sur les bandes dessinées muettes, nous avons inventé notre propre bande dessinée avec Loup et son invité Astérix. Les enfants ont choisi les peluches et le jeu, puis ils ont inventé les paroles des personnages et leurs réponses à eux.





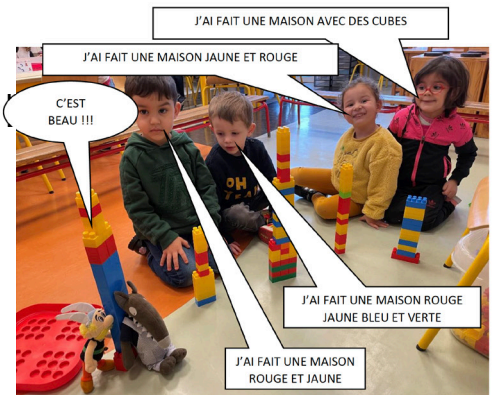



ENVIRONNEMENT

École Flaubert

LES CE1 DE MESDAMES FÉNÉTRIER ET JOLLY FONT CLASSE NATURE DANS LA FORÊT DE LA MAINE CHAQUE JEUDI

Nous faisons différentes activités : travailler sur le quadrillage, du calcul, de la phonologie, mesurer des longueurs, du land art. Nous construisons des cabanes ensemble. Nous prenons aussi un goûter. Nous observons les changements de la nature au fil des saisons. Par temps de pluie, nous apercevons des empreintes de biches, de chevreuils, de sangliers. Lors de nos passages en forêt, nous ramassons les déchets pour la rendre plus propre. Parfois, c'est fatigant de marcher, de monter la côte de la Maine, et on a froid aux pieds et aux mains, mais on se sent plus libre en forêt ! On vous conseille de regarder la nature et de ne pas la polluer !





École Delarue-Mardrus



LES ÉLÈVES DE PS/MS/GS DE MESDAMES BONAMY, GAMAHUT ET JOSSE NOUS RACONTENT LEURS SORTIES À LA DÉCOUVERTE DES ARBRES DE LA VILLE

Nous nous sommes promenés dans Maromme et nous avons vu des arbres feuillus qui étaient dénudés et des conifères. Les conifères sont des arbres qui ont des aiguilles et des fruits en forme de cône. Nous avons observé les racines de ces arbres et touché l'écorce des troncs. Deux reporters ont pris des photos avec l'appareil photo de la classe. Nous avons ramassé des pommes de pin et autres fruits, des morceaux d'écorce et de branches tombées. Grâce au livret des arbres, nous avons pu reconnaître les différents conifères et trouver leur nom : le sapin, le cèdre, le séquoia et l'épicéa. C'était une belle balade !

En ce moment, dans notre classe, nous travaillons sur la forêt et sur les arbres. Nous sommes allés dans le parc de la Mairie. Deux copains ont fait des photos parce que c'est beau et pour pouvoir regarder les photos après. Nous avons regardé le pin, le séquoia, le cèdre et l'épicéa. Nous avons touché les écorces et ramassé les fleurs du cèdre, les pommes de pin et des morceaux d'écorce du séquoia.

Nous avons vu des feuillus et des conifères. Les feuillus sont des arbres qui ont des feuilles qui tombent à l'automne. Les conifères sont des arbres qui ont des aiguilles toujours vertes et qui ne tombent jamais. Nous avons appris les différentes parties de l'arbre : les feuilles, le tronc, l'écorce, les branches, les racines. Quand nous sommes allés au parc, nous avons mangé un gâteau appelé Amandier.

Nous l'avons préparé le matin tous ensemble. Dans l'amandier, il y a de la poudre d'amande comme dans la galette. C'est très bon. C'était pour fêter l'anniversaire de deux copains. Nous avons aussi reproduit des arbres avec des feuilles de couleur comme Eloïse Renouf, une artiste d'aujourd'hui.

CITOYENNETÉ

École Delarue-Mardrus

ÉLECTIONS DES REPRÉSENTANTS AU CONSEIL DES ÉLÈVES (CLASSE DE MS/GS DE MADAME BAVANT)



Le déroulement des élections :

Le vendredi 20 janvier, nous avons voté pour les élections des représentants au conseil des élèves de l'école. Il a d'abord fallu que des élèves soient candidats. Le jour du vote, nous sommes allés dans un isoloir pour mettre la photo d'une fille et la photo d'un garçon dans une enveloppe. Puis, nous avons mis l'enveloppe dans l'urne et nous avons signé sur la liste électorale. Quand tout le monde a eu fini de voter, nous avons fait le dépouillement pour savoir quel garçon et quelle fille avaient eu le plus de votes et étaient élus.

Après notre élection, nous nous sommes réunis avec la directrice pour le 1er conseil des délégués. Nous avons donné notre prénom et notre maîtresse. La directrice nous a demandé comment nous avons été élus. On a pris des étiquettes avec des photos des copains. Il fallait choisir un garçon et une fille. On a mis les étiquettes dans une enveloppe, puis dans la boite. On a dit "a voté" et on a écrit notre prénom sur une feuille où il y avait tous les noms des élèves de la classe. J'ai choisi ma photo, a déclaré un des délégués.

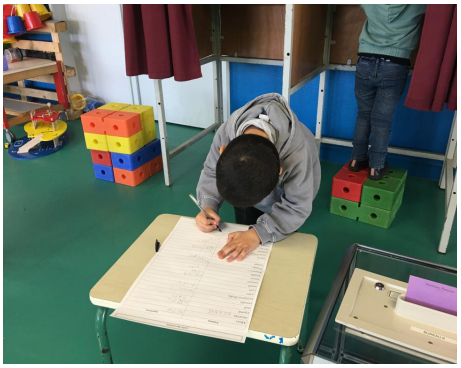

Le premier conseil (sur le thème du respect de l'autre et de la différence) :

Le 3 février, il y a eu le premier conseil des élèves de notre école sur le respect. Dans notre classe, nous avons discuté sur la question : quels comportements des copains nous gênent dans la classe ? La maîtresse a écrit sur un papier puis nous avons expliqué à la directrice que ce que nous avons dit.

COMPORTEMENTS GÊNANTS OU INTERDITS

- *Faire des « guillis » aux copains qui ne veulent pas*
- *Serrer trop fort la main ou tordre les doigts quand on se range*
- *Obliger un copain à faire ce qu'il n'a pas envie Dire des gros mots aux copains ou pipi, caca dans la classe*
- *Forcer les copains à faire des bisous*
- *Pousser les copains du vélo pour le lui prendre*
- *Donner des coups de pied, des claques ou faire des croche-pieds*
- *Faire un doigt d'honneur*
- *Se moquer des enfants qui ne sont pas comme nous*

COMPORTEMENTS RECOMMANDÉS

- *Se ranger deux par deux en donnant la main*
- *Protéger les plus petits*
- *Être gentils avec les autres même s'ils sont différents*



École Delbos

L'ÉGALITÉ FEMME/HOMME DÈS LE PLUS JEUNE ÂGE, AVEC LES CM1 DE MADAME GAMAHUT

Nous sommes 24 CM1 et notre classe est à l'école Thérèse Delbos. Le mardi c'est Madame Gamahut qui est notre maîtresse et elle nous enseigne l'éducation morale et civique. En début d'année, afin d'améliorer l'ambiance dans la classe, nous avons travaillé sur le « vivre ensemble » puis sur le harcèlement et enfin sur le sexisme. Sur ce dernier chapitre, pendant nos discussions, le sujet du terrain de foot a fait débat. Les filles se plaignent de ne pas y avoir accès. Nous avons décidé d'approfondir ce travail, car il nous intéressait beaucoup et nous souhaitons régler les problèmes que l'on rencontre à l'école. Plusieurs propositions ont émergé. Nos objectifs étaient principalement de créer des règles dans la cour de récréation. Quand on rencontre un problème d'égalité fille-garçon, on pourrait aussi aller voir un référent, une sorte de délégué spécialisé sur le thème du sexisme. On a fait un vote dans notre classe pour élire 4 référents (deux filles et deux garçons) parmi les 14 candidats. Léna, Kaissa, Dan et Massinissa ont été élus.

Les référents sont allés voir les autres classes du cycle 3 pour se présenter et leur expliquer notre projet. Nous leur avons proposé d'écrire, sur des petits papiers, des problèmes et des solutions de façon anonyme. Nous sommes retournés les voir une semaine plus tard pour récupérer les petits papiers. Nous avons trié leurs remarques et leurs propositions. Nous avons décidé ensuite de créer des affiches, et de les accrocher dans le hall d'entrée à la vue de toute l'école. Sur notre affichage, nous voulions parler des préjugés sur les filles et les garçons, que les hommes et les femmes ont le droit de faire les mêmes métiers, et de proposer nos solutions pour accueillir les filles sur le terrain de football. Comme la plupart des propositions suggéraient de faire jouer les filles et les garçons séparément (organiser des créneaux d'accès au terrain ou bien séparer le terrain en deux), nous ne trouvions pas de solution idéale. Les garçons de notre classe ont totalement changé d'attitude dès la première séance sur le sexisme.

Ils accueillaient les filles dans leurs équipes de football. Le problème est que cela n'est pas accepté par l'ensemble des garçons de l'école et des conflits ont lieu pendant les récréations. Et donc au lieu de proposer des règles pour pouvoir jouer séparément, nous avons créé des règles sur l'utilisation du terrain de foot afin d'intégrer réellement les filles. Nous espérons que nos nouvelles règles seront bien accueillies et qu'elles continueront d'être appliquées les prochaines années. En classe, nous avons aussi fait des dessins montrant que les filles ont le droit de jouer au foot et que les garçons ont le droit de faire de la danse. Nous avons participé à une visioconférence sur les droits des femmes grâce aux réseaux ONE&NEO le mardi 14 mars. Nous avons parlé de la conquête historique de ces droits, et de l'état de l'égalité femme/homme aujourd'hui. Nous découvrirons des femmes qui ont fait de grandes choses dans l'Histoire, mais dont personne n'a vanté leurs exploits.





SÉJOURS JEUNES

UNE OFFRE COMPLÈTE ET ACCESSIBLE POUR TOUS

APRÈS UNE PREMIÈRE ÉDITION RÉUSSIE, QUI AURA PERMIS À 49 JEUNES PARTICIPANTS DE PARTIR EN VACANCES À MOINDRES FRAIS, LA VILLE DE MAROMME RECONDUIT SES SÉJOURS JEUNES À DESTINATION DES MAROMMAIS ÂGÉS DE 14 À 17 ANS.

En France, le constat est glaçant : près de 47% de la population n'a pas la chance de pouvoir partir en vacances, soit un enfant sur trois. C'est pour répondre à cette problématique que l'équipe municipale de Maromme a lancé les séjours jeunesse l'année dernière, en partenariat avec Vacances pour Tous. Cette initiative vise à offrir aux jeunes de la ville la possibilité de partir en vacances à moindre coût, tout en découvrant de nouveaux horizons et en s'épanouissant dans un cadre naturel. L'offre est variée, entre les colonies à la mer ou à la montagne, les activités telles que l'équitation, le tir à l'arc, le VTT, le kayak, ou encore les séjours nature.

Pour cette deuxième édition, deux nouvelles destinations ont été ajoutées à la liste : un stage d'équitation à Biscarosse dans les Landes et un voyage sur le thème des danses et cultures du monde à La Roquette en Aveyron. Ces séjours offrent aux jeunes marommais une réelle opportunité de casser leurs habitudes, de rencontrer de nouveaux amis et de découvrir de nouveaux horizons. En outre, au-delà de la simple expérience de vacances, ils permettent également aux jeunes de s'immerger dans un environnement naturel et de développer leur sensibilité à la préservation de la nature et de l'environnement.

Le projet des séjours jeunes est un exemple concret de l'engagement de la Municipalité en faveur de la jeunesse. Les retours des jeunes participants ont jusqu'ici été très positifs. Tous ont apprécié l'expérience et sont revenus avec des souvenirs inoubliables. Les parents ont également exprimé leur satisfaction quant à l'organisation et la qualité des séjours. Par le biais de ce dispositif, la ville favorise l'épanouissement personnel des nouvelles générations et leur ouvre de nouvelles perspectives. Une initiative à saluer et à perpétuer, afin de favoriser l'accès aux vacances pour tous.



OUISTRÉHAM

UNE COLONIE DE VACANCES, DANS UNE STATION BALNÉAIRE ET NAUTIQUE PRÈS DE CAEN, À 100M D'UNE PLAGE DE SABLE FIN, POUR UN SÉJOUR RICHE EN ACTIVITÉS !

AU PROGRAMME : CHAR À VOILE / PADDLE / TÉLÉSKI / AQUAPARK / LASER GAME / PARC ÉOLE ...

POUR LES 14-15 ANS
7 JOURS DU 17/07 AU 23/07



BISCAROSSE

UN CENTRE DE VACANCES DANS LA PINÈDE, AU BORD DU LAC DE CAZAUX, POUR S'ADONNER À L'ÉQUITATION TOUT EN PROFITANT DES BELLES PLAGES LANDAISES !

AU PROGRAMME : ÉQUITATION / BODYBOARD / ROLLER / VTC / BAIGNADE ...

POUR LES 14-17 ANS
14 JOURS DU 21/07 AU 03/08



TOURLAVILLE

UN PLAN D'EAU UNIQUE, PROTÉGÉ PAR LA PLUS GRANDE RADE D'EUROPE, À L'EST DE CHERBOURG, POUR S'ADONNER AUX ACTIVITÉS NAUTIQUES !

AU PROGRAMME : PADDLE / KAYAK / CATAMARAN / CHAR À VOILE / BAIGNADE ...

POUR LES 14-17 ANS
7 JOURS DU 21/08 AU 27/08



PARISOT/NAJAC

UN CAMP DANS UNE BASE NAUTIQUE À 700M D'ALTITUDE, EN BORDURE D'UN LAC ET DANS UN PARC OMBRAGÉ DE 3 HECTARES, POUR VIVRE DE GRANDES AVENTURES !

AU PROGRAMME : TYROLIENNE GÉANTE / ESCALADE / DESCENTE EN RAPPEL / VIA FERRATA ...

POUR LES 15-17 ANS
14 JOURS DU 09/07 AU 23/07

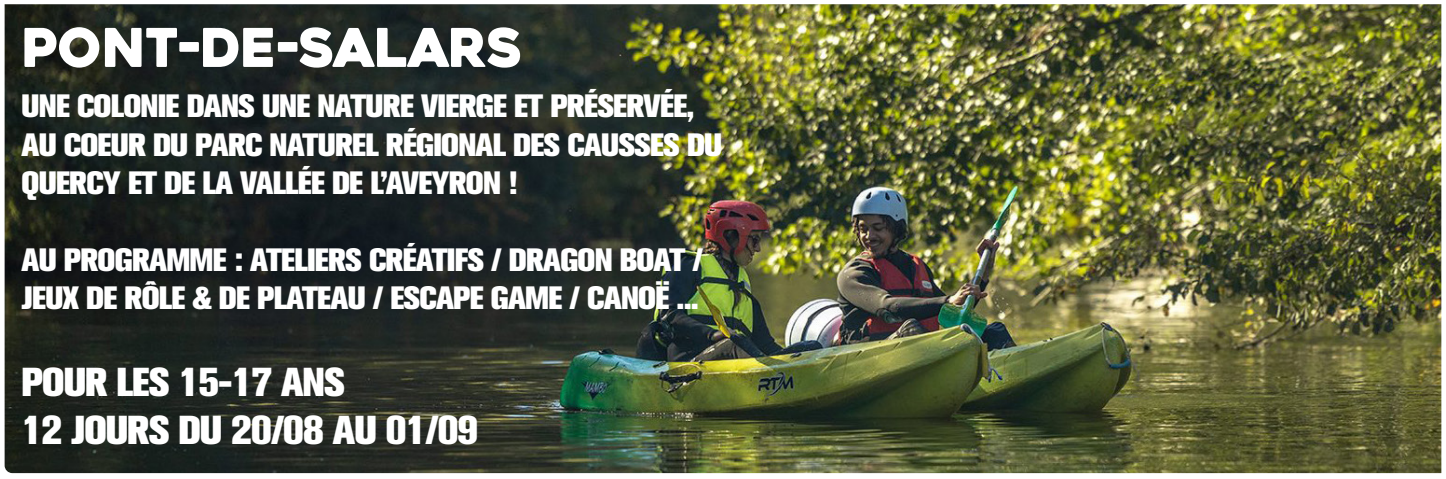

PONT-DE-SALARS

UNE COLONIE DANS UNE NATURE VIERGE ET PRÉSERVÉE, AU COEUR DU PARC NATUREL RÉGIONAL DES CAUSSES DU QUERCY ET DE LA VALLÉE DE L'AVEYRON !

AU PROGRAMME : ATELIERS CRÉATIFS / DRAGON BOAT / JEUX DE RÔLE & DE PLATEAU / ESCAPE GAME / CANOË ...

POUR LES 15-17 ANS
12 JOURS DU 20/08 AU 01/09



PONT-D'OUILLY

UNE DÉCOUVERTE DE LA NORMANDIE ET DE SA FORMIDABLE VARIÉTÉ DE PAYSAGES, AVEC UN RAID AVENTURE RICHE EN ACTIVITÉS !

AU PROGRAMME : KAYAK / TIR À L'ARC / DESCENTE DE RIVIÈRE / COURSE D'ORIENTATION / VTT ...

POUR LES 14-16 ANS
7 JOURS DU 10/07 AU 16/07



LA ROUQUETTE

UN CENTRE DE VACANCES SUR 6 HECTARES DE VERDURE DANS LES CAUSSES DE QUERCY SUR LE THÈME DES DANSES ET CULTURES DU MONDE !

AU PROGRAMME : PRATIQUES ARTISTIQUES / CRÉATION DE DÉCORS ET DE COSTUMES / BAIGNADE ...

POUR LES 15-17 ANS
12 JOURS DU 20/08 AU 01/09



INSCRIPTION SUR RÉSERVATION

DU MARDI 2 AU VENDREDI 12 MAI

AUPRÈS DU PÔLE ÉDUCATION

AU 02 32 82 22 39 OU PAR MAIL : SPE@MAROMME.FR



PENSEZ ÉGALEMENT À L'ACCUEIL DE LOISIRS POUR LES VACANCES D'ÉTÉ !

DU 10 JUILLET AU 1ER SEPTEMBRE
POUR LES ENFANTS DE 3 À 13 ANS

INSCRIPTIONS OUVERTES DU 22 MAI AU 16 JUIN 2023
AU 02 32 82 22 39 OU PAR MAIL : SPE@MAROMME.FR

ORIENTATION. UNE GRANDE SOIRÉE THÉMATIQUE À LA MÉDIATHÈQUE. Vendredi 10 mars, la médiathèque organisait sa première soirée dédiée à l'orientation aux côtés de l'Agence de l'Orientation et des représentants de différents secteurs, tant privés que publics. Les jeunes présents, souvent accompagnés de leurs parents, ont ainsi pu envisager leur avenir en échangeant avec divers professionnels qui répondaient à toutes leurs questions. Des activités ludiques étaient également proposées pour permettre la découverte de nombreux métiers.





COMMÉMORATIONS. FAIRE PERDURER LA MÉMOIRE. À l'occasion de la cérémonie en l'honneur du 61e anniversaire des accords d'Évian, les membres du Conseil municipal des jeunes, David Lamiray et les élus sont venus rendre hommage aux victimes de la guerre d'Algérie. Cette cérémonie tout comme les discours prononcés ont été l'occasion de réaffirmer l'importance du devoir de mémoire. Les témoins de la nouvelle génération se sont emparées avec solennité de cette mission pour que l'histoire tragique de ce conflit ne tombe jamais dans l'oubli.

Vu sur les réseaux et dans la presse

Ce mois-ci, le journal **Paris Normandie** est parti à la rencontre des nouveaux commerçants de Maromme. Depuis le 22 février, Manon et Youssef Aguard ont en effet ouvert "Pomme et Potiron", une épicerie bio proposant des produits sourcés et locaux. L'arrivée de cette échoppe témoigne de l'essor du commerce dans la ville, qui fait écho au lancement du nouveau marché de Maromme. Pour rappel, ce dernier se déroule chaque samedi place Jean Jaurès, depuis le 17 mars dernier, et propose à travers sa multitude d'étals une grande diversité de produits.


NORMANDIE

« Pomme et Potiron » s'installe dans le quartier de la Maine à Maromme

Une épicerie vient d'ouvrir dans le centre commercial Plein Sud dans le quartier de la Maine à Maromme. Les gérants privilégient les produits locaux et de saison.



VIE PUBLIQUE. À LA RENCONTRE DES NOUVEAUX ARRIVANTS. Après deux ans d'interruption en raison de la crise sanitaire, le Maire, David Lamiray et ses élus ont relancé la traditionnelle cérémonie des nouveaux habitants. Lors de cette rencontre, une présentation de la ville et des différents services qu'elle propose (éducation, commerce, sport, enfance, culture) a été réalisée. Un beau moment de convivialité pour souhaiter la bienvenue aux nouveaux habitants et répondre à toutes leurs interrogations.



URBANISME. FOCUS SUR LES GRANDS CHANTIERS DE MAROMME

Le 15 mars dernier, David Lamiray, accompagné de plusieurs élus, a fait un tour des principaux chantiers de la ville. Ces visites ont permis de faire un point sur l'avancement des différents projets. Si certains se terminent, comme ceux de la Maison de la petite enfance et de l'école élémentaire Thérèse Delbos, d'autres continuent leur progression, à l'image du "Cocoon Social club", la résidence de co-living dédiée aux séniors dont la livraison est prévue pour 2024.





POINT TRAVAUX

Dans les prochains mois, un certain nombre de chantiers risquent de perturber la circulation sur la commune...

À partir du début du mois d'avril, les services de la Métropole lancent une grande campagne de travaux aux abords du parvis de l'église (voir magazine numéro 160).

Par conséquent, durant environ 4 mois, la rue de la République passera en circulation alternée, avec un unique accès pour la place Saint-Just, l'église, la boulangerie et le commissariat.

Après la période estivale, une deuxième phase de travaux débutera aux abords immédiats du parvis de l'église Saint-Martin. La rue Bérrubé passera alors en double sens pour garantir un accès aux riverains et au laboratoire.

L'IMAGE DU MOIS



L'IMAGE DU MOIS. Nous avons choisi cette photographie de la Saint Patrick qui s'est déroulée pour la première fois à l'Espace Culturel Beaumarchais. Plus de 200 personnes étaient présentes pour l'occasion, afin de célébrer cette fête irlandaise dans une ambiance festive et joyeuse. Les musiciens du Conservatoire municipal ont assuré le spectacle, avec les grands classiques du répertoire celtique et irlandais, devant des Marommais(es) ravis de pouvoir partager un moment de convivialité.

Vous aussi, partagez votre photo du mois : communication@ville-maromme.fr ou sur Instagram avec les mentions #maromme et #marommemaville



31ème Salon PEINTURE & SCULPTURE de Maromme

DU 29 AVRIL AU 14 MAI 2023

ESPACE CULTUREL BEAUMARCHAIS

INVITÉS D'HONNEUR | GERARD PORET ALAIN TRIBALLEAU

Le ***31e salon de Maromme***, attendu par tous les amateurs d'art de la région rouennaise, ouvrira ses portes le ***29 avril***, avec, cette année, deux invités d'honneur qui magnifient la « femme » avec des techniques très différentes.

Gérard Poret, peintre spécialiste de la technique dite à la « tempera » (émulsion associant le blanc et le jaune d'œuf mélangés avec eau, huile et parfois résines), prépare ses dessins à la pointe d'argent et les rehausse de feuilles d'or. Cette technique très ancienne et difficile, où le gommage est impossible, est pourtant chérie par cet artiste méticuleux. « *C'est pour affirmer ma reconnaissance et mon admiration envers les grands maîtres que j'ai choisi cette technique de dessin* ». Sa démarche créative puise sa source d'inspiration dans le cubisme, le surréalisme et le symbolisme.

Ses thèmes de prédilection - la musique et les femmes - se retrouvent dans ses toiles, où il ne laisse aucune place au hasard. Les compositions de Gérard Poret s'appuient en effet sur les règles du nombre d'or et font la part belle aux symboles. Une véritable promenade intimiste...

Le sculpteur et céramiste ***Alain Triballeau*** livre, quant à lui, une œuvre d'une fascinante beauté. Rompu à la technique japonaise du Raku, l'artiste excelle dans ce procédé ancestral venu de Corée qui consiste à défourner des pièces incandescentes à 1000° avant de les refroidir et de les enfumer dans un bain de sciure. Sa réflexion et sa spiritualité sont à l'origine de la singularité de son art. La pluralité des formes qu'il réalise, souvent inspirées par la femme ou la nature, fait apparaitre de précieux espaces de mystère. Voyageur immobile, Alain Triballeau s'attache à tisser le lien entre sa pratique de la méditation et celle du Raku qui privilégie la concentration et le silence. La magie des œuvres de ce céramiste agit dès le premier regard. Vous devenez ainsi un voyageur, transporté ailleurs, dans d'autres temps...

Outre le fait de sublimer la Femme à travers leurs œuvres, ces deux créateurs ont en commun d'être enseignants et de continuer à transmettre leur art. Pour cette 31e édition, ils seront ainsi entourés d'une vingtaine d'artistes invités et d'une centaine d'autres, sélectionnés pour l'occasion.

Venez à leur rencontre du 29 avril au 14 mai (fermé le 1er mai) à l'Espace Culturel Beaumarchais !

DENO



LE RAP POUR TOUS

NOUVEAU À MAROMME, LE STUDIO QG RECORDS PROPOSE À CELLES ET CEUX QUI LE SOUHAITENT DE VENIR CRÉER DES MORCEAUX, TOURNER DES CLIPS ET MÊME DÉVELOPPER DES SUPPORTS DE PROMOTIONS. DENO, RAPPEUR ET PRÉSIDENT DE L'ASSOCIATION WANTED MUSIK EN CHARGE DU LIEU, NOUS A OUVERT SES PORTES...

Le rap est en vogue à Maromme. Après l'installation du studio RilèsSundayz, un nouveau venu, le QG (pour Qualité Garantie) a pris ses quartiers dans la ville.

Fort d'une expérience de 30 ans dans la musique - marquée de collaborations prestigieuses avec des artistes comme Faf Larage, Freedom du groupe IAM ou encore Alibi Montana - Deno, de son vrai nom Frank Guillouet, met aujourd'hui à disposition de chacun un espace pour écrire, enregistrer et mixer des morceaux de rap. Le studio qui compte déjà un local dédié au beatmaking (composition de l'instrumentale sur laquelle le rappeur pose sa voix), une cabine d'enregistrement, un plateau sur fond vert et un espace commun pour l'écriture devrait encore se développer afin de proposer une prestation de plus en plus qualitative pour ses usagers. Sur place, Deno et les membres de l'association se rendent disponibles pour faciliter l'utilisation des logiciels ou même l'écriture des artistes présents chez QG Records.

Acteur engagé, Deno tente également par son action de redonner de la confiance aux jeunes qu'il encadre, afin que tous trouvent leur exutoire et se mettent à rêver, même si la conjoncture ne le facilite pas toujours. Plus qu'un simple studio, le QG propose aussi aux établissements médico-sociaux de la région des partenariats pour permettre aux personnes en situation de handicap de découvrir et prendre plaisir dans la pratique de la musique. C'est ainsi qu'avec l'Institut Départemental de l'Enfance, de la Famille et du Handicap pour l'Insertion (Idefhi), Deno a récemment mené plusieurs projets : ateliers d'écriture avec des jeunes et des adultes handicapés, enregistrements de morceaux originaux ou de reprises de tubes de variété française, tournages de clips intégrant la langue des signes...

Le studio QG Records et son association Wanted Musik semblent donc avoir trouvé la recette pour permettre à tous d'accéder au rap. La Ville étudie d'ailleurs la possibilité d'une collaboration, afin de mettre en place divers projets en lien avec a politique jeunesse. Affaire à suivre....

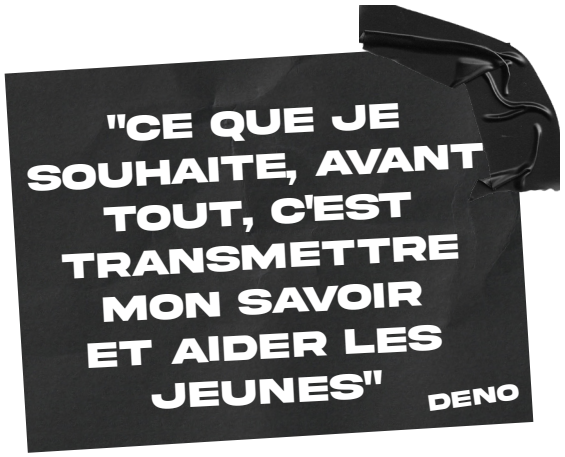

L'adhésion à l'association s'élève à 40€ et permet d'accéder à des tarifs préférentiels sur l'enregistrement, le mix, le master ou le tournage d'un clip. Ce tarif accessible doit permettre à tous de se lancer dans la musique en bénéficiant d'une qualité de prestation équivalente à celle des grands studios.

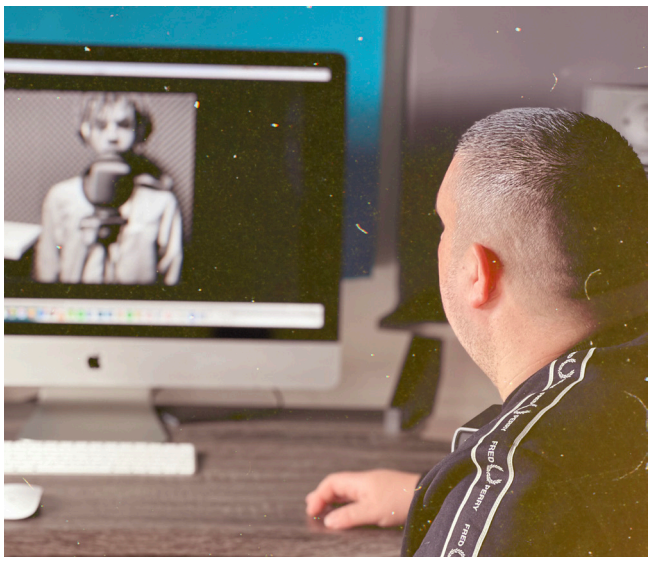

ON SORT ?



SPECTACLE

13 AVR 20H30

ALEXIS LE ROSSIGNOL

Alexis Le Rossignol est chroniqueur sur France Inter. Il est aussi humoriste, mais il n'a pas joué son spectacle depuis 6 mois. Par ailleurs, il affirme que le Mont-Saint-Michel est en Bretagne. Toutes les conditions sont donc réunies pour que la soirée se passe bien.

ESPACE BEAUMARCHAIS
28 € | 15 € | 10 €
www.espacebeaumarchais.fr

SPECTACLE

20 AVR 14H30

DEUX POMMES ET UN COUP FIN

Deux personnes décident de kidnapper un enfant et demander une rançon à ses riches parents pour avoir ensuite la belle vie, mais l'enfant s'avère plus espiègle que prévu...L'association Bourvil et compagnie présente ce spectacle réservé aux séniors.

ESPACE BEAUMARCHAIS
Gratuit sur inscription
02 32 82 22 17





LUDISME

28 AVR 18H00

SOIRÉE JEUX

Amateurs ou initiés, une soirée pour jouer aux jeux de société en famille ou entre amis...

MÉDIATHÈQUE LE SÉQUOIA
Gratuit, sur réservation, dès 15 ans
02 76 08 17 00

CONCERT

1er AVR 16H00

MUSIC GAME

Reprise de grands thèmes de jeux vidéos : Mario Bros, Zelda, Angry Birds...

AUDITORIUM CONSERVATOIRE
Gratuit sur inscription
02 35 75 23 13

ADMINISTRATIF

4 AVR 18 AVR 14H00

PAPERASSE ASSISTANCE

Venez demander un coup de pouce pour vos démarches administratives.

MÉDIATHÈQUE LE SÉQUOIA
CCAS
02 32 82 22 00

LIFESTYLE

11 AVR 14H00

RDV BIEN-ÊTRE

Une bulle zen rien que pour vous, dans une atmosphère relaxante...

MÉDIATHÈQUE LE SÉQUOIA
Gratuit, sur réservation, dès 15 ans
02 76 08 17 00

ARTS

11 AVR 24 AVR 18H00

TRADUIRE AVEC LES PIEDS

Venez expérimenter différentes formes de jeu ou d'écriture avec Virginie Bobin.

~~L'ACADÉMIE~~ DU SHED
Gratuit, sur réservation
06 51 65 41 76
publics@le-shed.com



ON DÉCOUVRE ?

RENCONTRE

1er AVR 16H00

DÉDICACE D'ALAIN ALEXANDRE

Pour la sortie du livre "Maromme, Cité industrielle de la vallée du Cailly", son auteur Alain Alexandre sera présent pour dédicacer et échanger autour de son ouvrage et du patrimoine industriel marommais.

MÉDIATHÈQUE LE SÉQUOIA
Gratuit, dès 15 ans
02 76 08 17 00

EMPLOI

FORUM SPORT / EMPLOI

6 AVR 9H-18H

Forum d'insertion professionnelle autour du sport : activités sportives entre les candidats et les entreprises suivies d'un job-dating l'après-midi.

COMPLEXE SPORTIF PAUL VAUQUELIN
Informations : Martin Penaud
06 33 13 94 79



SPORT

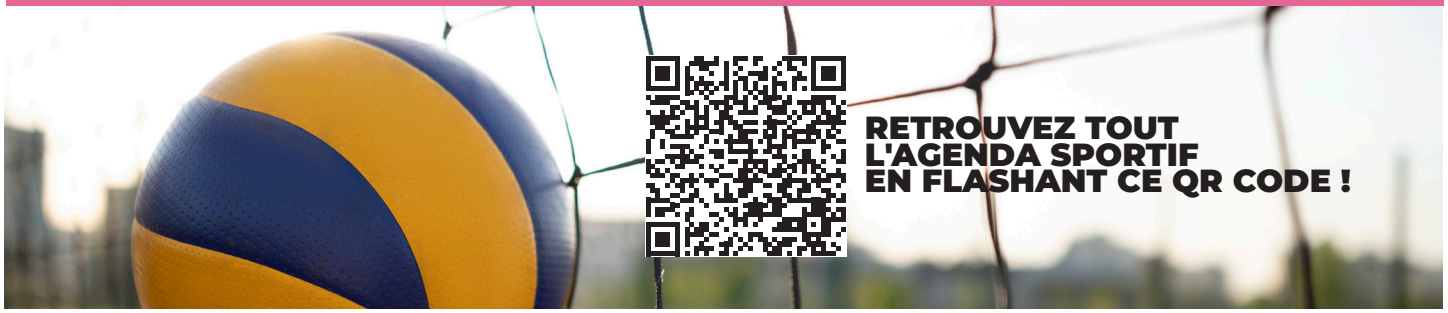

CONCERT — 14 AVR 19H00

TOUS A L'EST

Folklore et musiques traditionnelles de l'Europe de l'Est...

AUDITORIUM DU CONSERVATOIRE
Gratuit sur réservation
02 35 75 23 13

LITTÉRATURE — 15 AVR 10H

BÉBÉS LECTEURS

Histoires, comptines et jeux de doigts, pour donner le goût de lire aux tout-petits !

MÉDIATHÈQUE LE SÉQUOIA
Gratuit, de 0 à 4 ans
02 76 08 17 00

RENCONTRE — 20 AVR 18H00

CAUSERIE GAINSBOURG

Retour en image et en musique sur un des grands auteurs...

MÉDIATHÈQUE LE SÉQUOIA
Gratuit, sur réservation, dès 15 ans
02 76 08 17 00

ATELIER — 28 AVR 14H00

PARLEZ VOUS FRANÇAIS ?

Venez échanger, partager, discuter pour améliorer votre expression orale !

MÉDIATHÈQUE LE SÉQUOIA
Gratuit, ouvert à tous
02 76 08 17 00

Le cinéma d'avril
ne se découvre pas d'un fil



★★★★★
05 avr. - 14h30
07 avr. - 20h30
Avec Gabriel LaBelle, Michelle Williams, Paul Dano...



★★★★★
12 avr. - 14h30
14 avr. - 20h30
Avec Lambert Wilson, Gregory Gadebois, Marie Gillain...



★★★★★
19 avr. - 14h30
21 avr. - 20h30
Avec Kaycie Chase, Christophe Lemoine, Emmanuel Curtil...

RÉSERVEZ VOS BILLETS SUR :

WWW.ESPACEBEAUMARCHAIS.FR

Espace Culturel
Beaumarchais
cinéma & spectacles
MAROMME

Pour connaître le nom :

Médecin de garde 116 117

Pharmacie de garde 32 37

Vétérinaires 02 35 91 03 16

Samu	**15**
Police	**17**
Pompiers	**18**
Toutes urgences	**112**

Numéro prioritaire sur les téléphones portables vers pompiers ou Samu

Police municipale de proximité : 06 34 54 59 65

Urgences pour les personnes sourdes ou malentendantes **114**
Alerter les secours par SMS ou Fax - 24h/24, 7jrs/7

Samu social **115**
N° gratuit depuis un poste fixe - 24h/24, 7jrs/7

Centre antipoison **02 35 88 44 00**
Hôpital Charles Nicolle

Centre médico-social **02 35 75 16 35**
17, rue de l'Église - Maromme

Croix-Rouge écoute **0 800 858 858**
N° gratuit depuis un poste fixe
Lun. au ven. 10h à 22h - Sam. et dim. 12h à 18h

Sexualité-Contraception Avortement **0 800 803 803**
N° gratuit et anonyme depuis un poste fixe -
Lun. au ven. 9h30 à 19h30 - Sam. 9h30 à 12h30

Agir contre la maltraitance des personnes âgées et des adultes handicapés **3977**
Violences conjugales **3919**
Coût d'un appel local depuis un poste fixe
Lun. au sam. 8h à 22h - Fériés 10h à 20h

S.O.S. Viol femmes **0 800 05 95 95**
N° Vert gratuit depuis un poste fixe
Lun. au ven. 10h à 19h

Fil Santé jeunes **0 800 235 236**
N° gratuit depuis un poste fixe - 7jrs/7 9h à 23h

Allo Enfance maltraitée **119**
N° gratuit et anonyme depuis un poste fixe
24h/24, 7jrs/7

S.O.S. Harcèlement à l'école **0 800 80 70 10**
Coût d'un appel local depuis un poste fixe
Lun. au ven. 9h à 21h - Sam. 9h à 13h

Net écoute (cyberharcèlement) **0 800 200 000**
N° Vert national, gratuit, anonyme et confidentiel
Lun. au ven. 9h à 19h

Discriminations raciales **0 810 005 000**
Coût d'un appel local depuis un poste fixe

Drogues, alcool, tabac info service **0 810 23 13 13**

Radicalisation
Stop-djihadisme.gouv.fr **0 800 005 696**

Les Tribunes

(Obligation prévue par la loi n°2002-276 relative à la démocratie de proximité).

Les propos publiés ci-contre le sont sous l'entière responsabilité de leurs auteurs.

Groupe de la Majorité Rassemblée

(Ensemble pour une sociale écologie - Société civile)

La majorité municipale s'est fortement mobilisée contre la réforme des retraites, en étant présente lors des manifestations aux côtés des étudiants, des salariés et des retraités.

Il s'agit là d'une réforme injuste pour un grand nombre d'entre nous, qui allons devoir travailler jusqu'à 64 ans, mais surtout valider 43 annuités pour pouvoir bénéficier d'une retraite à taux plein. C'est aussi une injustice pour les salariés les plus modestes, souvent chargés des métiers les plus pénibles, dont l'espérance de vie sera demain inférieure à l'âge légal de la retraite souhaité par le Président de la République. Ce changement sociétal majeur ne peut être le fruit de la décision d'un seul homme, sans débat ni concertation.

Groupe d'opposition «Agir pour Maromme»

Grèves à répétition, manifestations dans les rues pour une réforme des retraites refusée par une forte majorité.

Un Président sourd aux attentes des Français, des élus se croyant tout permis à l'Assemblée nationale, un gouvernement qui veut reculer l'âge de départ à 64 ans, voire plus avec 43 années de cotisations. Oui, on vit plus vieux, on commence à travailler plus tard, mais plus longtemps aussi. Il y en a marre, ce sont toujours les mêmes qui trinquent et en particulier les femmes qui une nouvelle fois vont être pénalisées. La faute à qui ? Aux patrons qui veulent des diplômés ? À l'état qui refuse de faire cotiser les salaires les plus hauts ? Cette loi est injuste et ne doit pas être votée.

Nous restons à votre écoute sur : agirpourmaromme76@gmail.com



TOUS LES
SAMEDIS MATIN

NOUVEAU MARCHÉ

PLACE JEAN JAURÈS , MAROMME